臺灣日日新報

本日八頁

編輯兼發行人　河村徹
發行所　臺北市榮町　臺灣日日新報社

廣告料（特別廣告一行一圓八十錢／普通廣告一行一圓二十錢…）

確實・低廉・親切

加入案内あり贈呈

第一生命保險相互會社

東京京橋第一相互館

日本判例大成

燦たり!! 生ける法の金字塔!!

生きたる法として判例の重要さは今更言を俟たない。最近特に要望の聲熾烈なる秋、之に答へて弊社此處に判例出版の大偉業を完成した。

即ちその綜合的なる、檢索に便なる、原典に忠實なる名實共に現任判事の編纂になる、豪華にして至廉なる、正に之れ革命的大業として敢て淸鑑を待つ。

監修者及編纂主任（共同責任）

編纂監修者　札幌控訴院長　三宅正太郎

編纂主任
- 東京刑事地方裁判所判事　德岡一男
- 東京刑事地方裁判所判事　下山四郎
- 東京民事地方裁判所判事　日沖憲郎
- 東京民事地方裁判所判事　藤嶋利郎
- 東京刑事地方裁判所判事　長野潔
- 東京民事地方裁判所判事　林徹
- 東京民事地方裁判所判事　村上朝一
- 東京刑事地方裁判所判事　伊能幹一

第一回配本　第二卷　民法物權　愈々出來

此の內容、此の豪華、此の廉價、敢て世界第一の大廉價と呼稱する所以のもの、各位の嚴正なる御批評を乞ふ。即刻御申込を!!

本全集の五大特色

一、最も綜合的なる判例集
あらゆる法律の部門を大冊廿四卷に集大成したる最も綜合的なる判例集である。

二、最も檢索に便なる判例集
實用上に從來幾多の不便を感じたる判例の分類と索引については非常なる努力を拂ひ、見出しの明確簡潔なる點は最も誇り得る事と思ふ。

三、最も原典に忠實なる判例集
從來の判例集が徒らに要旨を摘出するに過ぎて原典の正確より遠ざかりがちなるに鑑み、本全集においては飽くまで原典に忠實にし、判例原典に對する索引の用をなすに止らず更に最も至便なる形において直ちに原典に就くの効果あらしめた。

四、最も適切なる監修者と編纂者
徒らに名を列ねたるにあらず、現に裁判の實務に携り、日々判例の運用に當りつゝある現任の判事が絶對責任の編纂である。

五、最も廉價にして最も豪華なる判例集
本全集の用紙、印刷、製本等は、度々の使用と永年の保存に適するため、豪華にして且つ堅牢耐久を期した。本全集のその豪華にして且つ廉價なる、敢て世界第一と稱號する所以のものは、一度實物を見れば何人も首肯さるゝことと思ふ。

判例の決定版

豫約大募集

○裁判官○裁判所書記○辯護士○銀行會社、學校の備品○法科學生○高文受驗生○圖書館○市區役所、町村役場○警察官○公證人役場○法科出身者等々は是非共本全集を御求め下さい。

全二十四卷の卷別及包括內容!!

- 第一卷　民法總則
- 第二卷　民法物權
- 第三卷　民法債權Ⅰ
- 第四卷　民法債權Ⅱ
- 第五卷　民法債權Ⅲ
- 第六卷　民法親族・相續Ⅰ
- 第七卷　民法親族・相續Ⅱ
- 第八卷　商法總則・商行爲
- 第九卷　商法會社
- 第十卷　商法海商・手形及小切手
- 第十一卷　民事訴訟法Ⅰ
- 第十二卷　民事訴訟法Ⅱ
- 第十三卷　刑法Ⅰ
- 第十四卷　刑法Ⅱ
- 第十五卷　刑法Ⅲ
- 第十六卷　刑事訴訟法
- 第十七卷　私法附屬法規（不動産登記法・地上權ニ關スル法律・建物保護ニ關スル法律・立木ニ關スル法律・借地法・借家法・借地借家調停法・利息制限法・供託法・戶籍法・商事調停法・非訟事件手續法・其ノ他數十項）
- 第十八卷　訴訟關係法規（競賣法・破産法・和議法・人事訴訟法・非訟事件手續法・民事訴訟用印紙法・陪審法・少年法・行政裁判法・訴願法・其ノ他數十項）
- 第十九卷　産業法規及無體財産法（貯蓄銀行法・銀行法・信託法・擔保附社債信託法・保險業法・無盡業法・特許法・實用新案法・意匠法・商標法・著作權法・出版法・新聞紙法・其ノ他數十項）
- 第二十卷　選擧關係法規（衆議院議員選擧法・府縣制・市町村制・其ノ他數十項）
- 第二十一卷・第二十二卷　特殊制裁法規ⅠⅡ（警察犯處罰令・盜犯等ノ防止及處分ニ關スル法律・治安維持法・治安警察法・古物商取締法・質屋取締法・麻藥取締法・銃砲火藥取締法・自動車取締令・其ノ他數十項）
- 第二十三卷　特殊關係法規（憲法・裁判所構成法・辯護士法・國稅徵收法・國有林野法・寺院關係法規・其ノ他數十項）
- 第二十四卷　總索引

斯界の諸名家の讃辭と此の激勵!!

慶賀の至り
大審院長　林頼三郎

我が國の裁判所で、法律が如何に運用され、事件がどう裁かれるかと云ふことは、法律生活を營む者の常に關心を持つべきことであるそしてこれを知る殆ど唯一の途は、判例を手にすることであると云つても敢て過言ではない。日本判例大成の如き完備した判例集が、今般非常なる努力の下に絶大なる犧牲を拂つて出版されることは、法學者や實務家は勿論一般人士の齊しく祝賀すべきことであり、これに依り判例が一般大衆化することは、我が司法事務の上から云つても其の受くる便益に頗る多いことと思ふ。

法學界を稗益する事甚大
東京民事地方裁判所長　豊水道祐

判例は世の中の種々の事象を法律に結び付ける紐である。判例を離れて法律を論ずることは不可能であり、又事實を外にして判例の價値を云爲することも避けなければならぬ。今迄の多くの判例集は余りに事實を離れて判例の要旨を抽出し過ぎてゐるやうに思はれる。勿論判例要旨集は、要旨集として存在の價値あるも單なる要旨集でなく原文通りの判例集こそ法學界多年の要望であり、殊に實務家にとつてはこれ程調法なものはない。三宅正太郎氏監修の非凡閣版日本判例大成は、原文を詳細に摘錄し、これに一言半句の變改をも加へず、而も條文別に理論的に按配されてゐて、或程度に判例の體系たる事實をも髣髴させてゐる。これこそ前述の要望に添ふもので判例編纂に於ける劃期的なものである。完成の曉は法學界を稗益するところも尠くないであらう。敢て好學の士に薦むる所以である。

頭腦で作られる判例集
法學博士　帝大教授　穗積重遠

法律は成文法だけでない、慣習法もあるが、判例法が重きをなす。法律は判例に活き而して判例が更に法律を生む斯く信ずる我々に取つて「日本判例大成」の刊行は誠に一大福音である。近來各種の判例要旨集が提供されることは喜ばしいが、判例集なるものは決して鋏と糊で出來る仕事ではない。判例の取捨選擇宜しきを得ること、眞に判例を理解して其中心點を摑むこと、判決文の引用が長からず短かからず必要にして充分な程度であること、排列が重複せず又脫落せず學理的にして且實際的なること、これ等の條件を完全に滿たすためには、發行所の名稱通り非凡の頭腦を要する。我々は非凡閣の「日本判例大成」が、編纂者の堂々たる顏觸れから見て、正に「頭腦で作られる判例集」たることを信頼期待する擴つてこれを使用する者の頭腦に、必ずや裨益の返劵を提せらるゝことなく最も効果的に裨益を受け得るであらう。

世界第一の大廉價版!!

內容見本進呈
日本判例大成內容見本送れとだけハガキに書き發行所又は書店へ御申込へ大篇判、體裁等實に眞面目なる內容見本御贈呈申上げます

書店各位に告ぐ
御待ち兼ねの實物愈々出來!! 本社の敢て世界第一の廉價版と呼稱する此の內容と製本美を是非前記の方々に御見せ下さい

豫約規程
- □全廿四卷　二ケ年完了　每月一冊宛配本
- □配本
- □四六倍大判　平均六四〇頁　九ポ二段組
- □用紙　內容見本の本文に使用せるに同じき上等特漉
- □製本　豪華堅牢本　背及四つ角は山羊皮、平はクロース金箔文字捺　詳細は實物にて御覽あれ
- □會費　一ケ月（一冊）につき　金貳圓八拾錢　送料（東京市內六錢　內地三十錢　台灣六十錢　朝鮮七十五錢）
- □豫約申込金不要
- □發賣　全國書店、發行所

（發行所）東京小石川表町　非凡閣　振替口座東京三六三三九番

●合資會社公告　商號合資會社加賀谷商店本店基隆市明治町四丁目拾七番地目的一竹材ノ購入及移輸出販賣一竹製品ノ製造及移輸出販賣一前各項ノ附帶業務設立年月日昭和拾年拾月貳拾五日代表社員ノ氏名加賀谷宗助社員ノ氏名任所出資ノ種類價格及責任基隆市義重町壹丁目貳拾參番地金壹千圓無限加賀谷宗助同市明治町參丁目五拾番地金壹千圓有限及福振興臺北市新起町壹丁目拾參番地金壹千圓有限福井勘吉存立時期設立ノ日ヨリ滿拾ケ年　右昭和拾年拾月貳拾六日登記　臺北地方法院基隆出張所

公示催告　新竹州竹東郡芎林庄鹿寮坑三百二十二番地　申立人　陳吳氏丁妹　同所同番地　不在者　陳迷石　右不在者ニ對シ利害關係人ヨリ失踪宣告ノ申立アリタルヲ以テ不在者ハ昭和十一年五月十二日午前九時迄ニ當法院支部ニ其ノ生存ノ屆出ヲ爲スヘク若シ右期日迄ニ其ノ屆出ヲ爲ササル時ハ失踪ノ宣告ヲ受クヘシ　右不在者ノ生死ヲ知ル者ハ右期日迄ニ其ノ屆出ヲ爲スヘシ　昭和十年十月二十五日　臺北地方法院新竹支部單獨部

第三十四期決算公告　十年九月末日現在　貸借對照表　株金　法定積立金　別途積立金　假受金及未拂金　右貸方計　未拂込株金　預金及現金　… 右借方計　昭和十年十月二十二日　臺灣コークス株式會社

御出産の御準備に――

雙絶　臺灣八景繪葉書
臺灣日日新報社選　吉田初三郎畫伯筆
十枚一組　金五十錢（郵税二錢）
發行所　臺灣日日新報社
發賣所　全島支局及取次店

大阪商船　基隆出帆
●神戶行　瑞穗丸　蓬萊丸
●福州上海行　長沙丸　盛京丸
●廈門・汕頭・香港行　…丸
●福州廈門行　…丸
●大連天津行　…丸
●沖繩行　湖南丸　湖北丸
●高雄出帆　…
其他船便多數あり臺北電二八五〇

近海郵船　基隆出帆
門司神戶行　朝日丸　吉野丸　大和丸　岩手丸　岐阜丸　伏見丸
◇上海神戶行　白山丸

辰馬汽船出帆
內地行　桃葉丸

大連汽船出帆
大連・青島行　山東丸　山西丸
代理店　丸一組

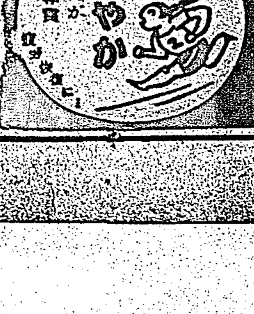

日本との提携に西南派も同意す

岡村、陳濟棠の會談

好結果を齎らす

【廣東二十六日發電通】岡村少將は二十六日午前十一時半廣東著、午後三時から廣東省政府主席林雲陔氏と會見懇談、續いて午後五時から西南實力派の巨頭廣東第一集團軍總司令陳濟棠氏と重要會談を遂げた、陳氏は先づ西南の孫總理の意思に基き眞の日支親善に進みたい意向である

（寫眞上は岡村少將、下陳濟棠氏）

西南は今日まで根本的に中央に對しても面白からざる態度の如く察られたかも知れぬが全く排日的意思なしと說明して九時過まで腹藏なき意見交換を爲した、會見後岡村少將は語る、全支各要人と會見し意見を交換したが西南が一番日支提携に關して深甚の理解を持つを痛感して愉快に堪へないと語る、之に對し岡村少將は極めて率直に日本は親善と云ふよりも兩國の提携の必要を認むる、これは飽くまで支那國民を目標とするもので一黨一派に對し爲すものでない、と語り陳氏は同意を表示した

赤化共同防衛に關し

日支間に軍事協定か

近く帝國の根本方針を決定

積極的に提言せん

【東京二十七日發】北支農民自治運動の進展は河北省を中心とする情勢に新局面を現出せんとし重大視されつゝあるが、一方蔣介石氏の共產軍北方追出し政策の進展に依つて陝西、甘肅方面に集結した紅軍今後の動向は北方政局に至大の關係を持つのみならず、滿洲國及び日本とも微妙な關係を生ずるものとし我が當局の重大關心を惹いてゐる、卽ち目下紅軍の主流朱毛軍は四川、西康省境に、徐向前軍は甘肅、四川省境に、徐海東軍は陝西省に盤踞し、近く第二の活動に入り、陝西を經て山西省に入り同省をも赤化せんと待機中で、一路外蒙への赤色路線の完成に努力してゐる、而して紅軍の希望たる赤色路線の完成は東洋赤化の一段階の成功を意味するものであり、日本の重大脅威となるもので、帝國としては赤化の脅威を殲滅する爲め飽く迄この赤色路線の阻止、共產軍の掃蕩を斷行せねばならぬ、依つて近く帝國の根本對策を決定し機會を見て支那側に赤化共同防衛に關する積極的提言を爲すものと解される、而してこれが趣旨には支那側も賛意を表してゐるのみならず、赤化共同防止並に共產軍共同討伐に關する日支兩國の軍事協定を新たに締結するも可なりとの意見も有力であるから、之れが締結は日支兩當局の主要問題として折衝される趨勢にあり頗る注目されてゐる

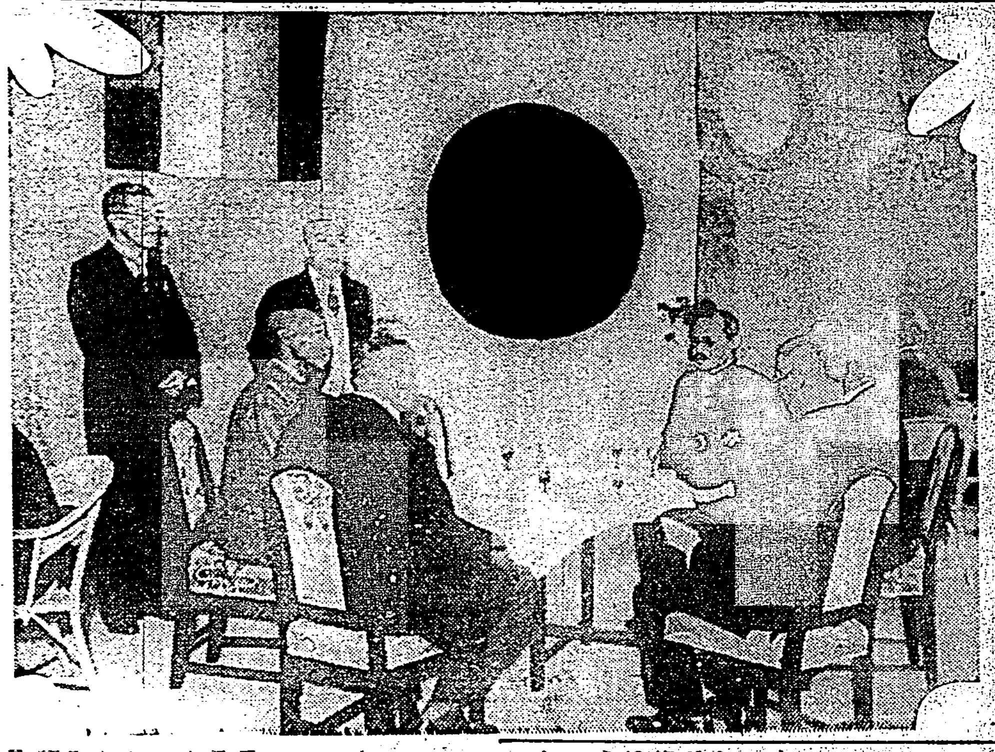

埃及近く正式拒絕

日本の提議を

【カイロ二十六日發聯合】去る二十二月より開始されてゐる日本、エヂプト會商に於いて日本代表部より先づ提議せる、エヂプト政府が去る九月十八日發令せる日本綿絲布入超に對する從價四割の高率補償税附加を會商の繼續中は停止されたしとの提議に對してエヂプト側は近く正式に拒絕回答を發するものと見られてゐる

謝大使主催で…

日滿交驩會

きのふ臺灣滿洲國デーに

滿洲館で開かる

[illegible]

寫眞は謝大使の挨拶

告示と共に內示し

選擧當日に任命か

官選問題　意見尚ほ一致せず

官選議員の發表時期を如何にすべきかについては總督府に於ても愼重考慮中で、二十六日の評議でも議論百出し遂に決定を見るに至らなかつたが、これを決定する主なる要項は
一、選擧の自由公正を害せざるやうにする
二、選擧運動は出來るだけ活潑ならしめて公共的觀念を誘ひ出すやうにする
三、棄權の防止
四、將來官選民選の分野を固定せしめぬやうにする
が擧げられてゐる、そこで右の要項以外に內意人の振り合ひ等も考慮せらるる向と、全般方面で二つの點を要するものとの二つの意見が……

しかねてゐるやうである、任命の時期は（イ）總選擧當日前と（ロ）內示せず總選擧當日に任命するもの（ハ）告示と共に內示し選擧當日任命する（ニ）公選による當選確定後に任命すると云ふこれら四時期が考慮せられるわけであるが（イ）の選擧當日前に任命することは候補者は勿論一般投票者にとつても便利であるが市、街及び街庄制に「議員の任期は總選擧の日より起算す」とあるので法令上不可能である、（ロ）の內示せず總選擧當日に任命するのは、候補者の情勢を見極めて當選圈外にある候補者を官選に任命するやう……

候補者が、官選となるか、否かが明瞭でないため投票者が去就に迷ひ、選擧の氣勢を鈍らし棄權が多くなる、（ハ）の告示と共に內示し選擧當日任命するのは、運動を最も活潑にし、一面には官選議員の希望ー問はるる機會がないから當局が企ててゐる半數官選の趣旨にも叶ふわけであるが、內意人の振り合ひに對する調節は困難である（ニ）の當選確定後任命は、公選の結果を見て、人物での調節を……に對する差別的觀念も動き……る傾向なしとせず、一般投票者の意思に添はぬ候補者が官選となるものであると云ふことが固定的となることは甚る弊害を要する問題である、以上の理由で、總督は告示と共に內示し選擧當日任命することとなるものらしい

總領事會議

天津で開かる

【天津二十六日發電通】天津總領事館發表、總領事會議は二十六日午前十時より[illegible]

占領した縣城も

近日中に引渡す

農民自治運動も一段落

[illegible]

形勢險惡

[illegible]

政界異變の前兆

政友會總裁の更迭問題や

宇垣總督の上京を繞つて

【東京二十七日發】國體明徵問題に對する政府の措置は近く文部省に設置される日本精神闡揚委員會を以て一段落を告げることとなり、陸軍首腦部の自重的態度並びに軍方面の軟化に依つて明徵問題に依る政府攻擊は暫らく見送り狀態を呈することとなり、政府は十一月下旬から十二月上旬に掛けて明年度豫算編成を終ると共に直ちに來議會對策に移ることとなるが、政友會が國體明徵問題を提げ政府を突かんとするは極めて明瞭となつてゐるので、早くも議會解散必至を見越し政府並びに政黨各方面の間に各種の暗躍行はれんとして居り、陸軍大演習終了と同時に政界は再び緊張を呈するものと見られてゐる、而して政府は飽くまで擧國一致の建前を以て國防費を中心とする非常時豫算の編成を終へた上は時局、軍縮に乘じ一擧に議會に臨まんとする肚を固めてゐるか、來議會の中心は絕對多數の政友會の問題で、卽ち政府の議會對策は卽ち政友會對策であるが、九月末以來中風と多少の腎臟障害で目下郷里に靜養中の鈴木政友會總裁が大演習後靜養を要する樣では野黨としての議會對策上總裁更迭必至なりとして更迭問題に絡む政友會內部の大物諸氏を見越し、これが對策に深甚の注意を拂ふに至つたことは極めて注目され、殊に政界の怒濤宇垣朝鮮總督も二十九日には上京するので政界策士往來頻繁となるべく、來るべき政界異變の前兆如何に展開するか興味を持たれてゐる

陳主席が感謝と

別離の設宴

きのふ鐵道ホテルで

來臺中の福建省政府主席陳儀氏は二十八日離臺するので二十七日午後一時半から鐵道ホテルに於て別離と感謝の宴を開催した、來賓は中川總督、寺內軍司令官、福田守備隊司令官、森岡總務長官、平塚長官、小濱、石垣、中瀨、深川、田端、堀田各局長、坂本外事課長、野口知事、松岡市尹、上村高級參謀、松木、保田、荒木、近藤、郭廷俊、林熊徵諸氏の外來臺中の阪西中將、下村司令官、王固磐諸氏も列席、主人側陳省主席、林知淵諸氏、主客合せて四十七名、華やかに飾られた大食堂にて開宴、デザートコースに入つて陳省主席の來臺の初印象を語へた挨拶あり中川總督は日支提携の必要を說いて懇ろに謝辭を述べ同二時半宴を終り閉會したが一卓毎の兩地の首腦者が一堂に會し歡談を交したのは頗る有意義であつた（寫眞立てるは挨拶中の陳主席）

けふ離臺

陳儀福建省主席は豫定通り來臺の視察を終り隨員と共に二十八日午後二時十八分臺北驛發列車にて歸國の途につくが乘艦逸仙の基隆出航は同日午後四時の豫定である

米は制裁への

參加を拒絕

聯盟に對して回答

【ワシントン二十七日發電通】ハル米國務長官は國際聯盟制裁委員會議長より非聯盟諸國へ宛てた對伊制裁に關する通告に對し二十六日回答を發し、同日午後八時これを發表きつぱりと正式參加を拒絕した、通牒要旨左の如し
アメリカ政府は國際聯盟が伊、エ紛爭に付いて取つた努力を多とし之れを是認するものであるが然し右工作に直接の參加者として列することは拒まざるを得ない立場にある、平和を保持し又紛爭を小地域に局限し、且つ之が期間を短縮せんが爲めに列國が個別又は共同して努力しつつあることに對してはアメリカは深甚なる同情的關心を持つ、けれどもアメリカは獨自の立場において自主的行動を繼續せんと欲して居り、伊、エ紛爭より當面生ぜる種々なる紛爭及び對立に捲込まれないことを望んでゐるのである、これもとして戰爭を回避せんとする意圖に出づるものである、但しアメリカは既に發生せる戰爭を永引かせることに如何なる手助をも供しないことを合せて强調す

後一時まで、午後二時より六時まで開催され北支政局打合せを行ひ二日間に亙る會議は茲に終了した
他各般の事項に付き說明討議[illegible]

◇シナチク◇

出淵大使が廿六月夕方鐵道ホテルで催された岩手縣人會主催の歡迎茶話會での挨拶の一節に曰く「今度滿洲に行つて同國産業の大宗たる羊の飼養振りを見せてくれるといふので、新羊業をやつて居る一滿洲人の家に二泊し非常な歡待を受けたが、此の家の門から放牧場までの距離がナンと一里半もあるので吃驚させられた▲その飼養の羊は約一萬頭で、之をたつた二匹の犬がワンワン吠えて驅つて、それを巧に纏めたり散らしたりする腕前は全く神業といつても好いほどで、言はば一匹の犬が五千頭の羊群をば恰も自分の手足のやうに動かして居るわけだ▲而もこの羊は廣漠たる原野に放し飼ひで、それを小屋に入れるでもなし、惡々餌を與へるでも無く、ただ野原の草を食はして居るだけだ、又雪が降り出すと羊はその脚で[illegible]その上に暖かい毛が身に著いてゐるから凍死など決してしない、雪が雨れると犬が吠え起して廻る、それでも寐てる奴は雪を掘り出しておこす、全く自然の儘に放飼しておくのだから生産費も餘計かからない▲滿洲現在の飼羊數は全部で約三千萬頭、そして日本では羊毛工業の原料として年々一億五千萬圓づつその羊毛を濠洲から買つて居る、つまり日本では一頭に付て五圓宛の費用を出して濠洲といふ廣い牧場に三千萬頭の羊を飼つて居るやうな譯合だ

人事

▲赤石定藏氏　二十七日發の便船にて歸京
▲松木臺北州土木課長　日月潭視察中の[illegible]水式に参列の爲後[illegible]部と共に二十九日夜行にて水社へ
▲中村四郎氏（[illegible]）二十七日[illegible]新竹へ[illegible]
▲宮本確[illegible]氏（代[illegible]）二十七日臺北へ
▲山下秀[illegible]氏（日蓄自動車會社事務取締役）二十七日來臺（鐵道）

▲河野博道氏（大阪產業物産紹介所長）二十七日來臺（鐵道ホテル）
▲王固磐氏（[illegible]市長）一行九名二十八日南部より來北（鐵道ホテル）二十九日內臺へ歸る
▲佐原佐氏（臺北州警務部）二十七日午前八時の列車にて來高同十時出帆の[illegible]丸にて馬公へ（高雄電話）

株券無效公告
一、森永[illegible]名義記第八貳[illegible]號五九七號拾株券壹枚右株券ノ紛失ニ付本公告ノ日ヨリ參ケ月以內ニ異議申出無之場合ハ右株券ハ無效トス
昭和十年十二月二十八日
基隆市[illegible]町三丁目十二番地
基隆炭礦株式會社

谷野の履物
京町一丁目　出店
大和町三丁目　本店
兒玉町三丁目　支店

壹等現金壹萬圓附臺北全市聯合大賣出し

時機は熟せり
人氣は市中に集る

大當り（現金）
壹等　壹萬圓（壹本）

御買上高金壹圓毎に抽籤券壹枚宛進呈

貳等　現金　壹千圓　貳本
參等　現金　五百圓　參本
四等　現金　壹百圓　百本
五等　現金　拾圓　五百本
壹等同番號　現金　拾圓　九拾九本

抽籤場所　[illegible]
抽籤月日　[illegible]
當籤發表　[illegible]
當籤景品引換期間　[illegible]
抽籤券ニ各商店ノ證印無キモノハ無效デス…

主催　臺北全市聯合大賣出會

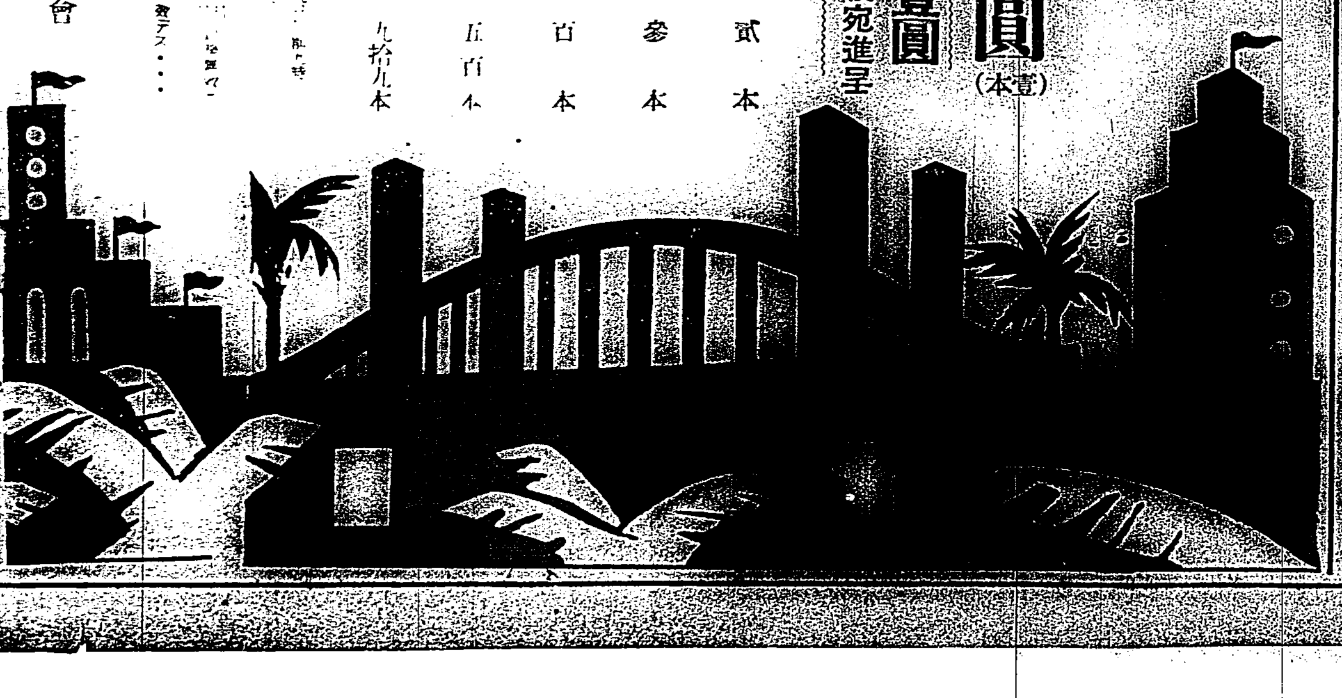

機凍冷藏冷氷製

カタログ進呈ス

台博大阪館出品中間期ニ限ル

特價販賣

臺北市京町二丁目・電話三九一五番

臺灣出張所　所長　谷川[illegible]

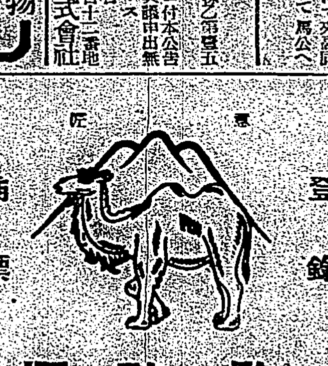

駱駝標
各種新案特許ゴムゴム靴鞋淺涼拖施
販賣元　成利商行
臺北市太平町[illegible]

來々軒
臺灣料理
第一流經濟的安價
西門市場本店
第一會場內
第二會場內
御來臨歡迎

國防受難の活歴史

元寇（71）

藤井眞澄作
齋藤五百枝畫

怪老人の正體（四）

「よしよし。が、今ほんの少しばかり待つて下されい」
老人がさう答へると、外から
「かしこまりました」
老人は、あらためて孫太郎の顔を見た。
「いくら貼してもつきぬ物語ちやが、どうかわれらが一味に合體されて、差迫つた國難の防ぎに、そなたの力を添へては下さらぬかな、いかがでござる」
さつと兩手をついて、孫太郎あ（は）りがたく承知しよう……と思つた折子に、後手に縛られた繩が、グイツ……その身を、そのはずむ心を、ひきとめてしまつた。
「おツ」
縛つた繩が、うごかさうとする兩手を、きつく食ひとめた。その出す。
「む……」
と云つて、もう反抗する氣は少しもないのである。
「お、お願ひだツ。早くこの首を斬つて下さい」
ばらばらをさらけ出す叫聲である。
老人は、失望したといふよりも呆れたやうに、ひよろひよろと立ちあがつた。
「こ、これほどの大事を、こ、これほど説いても、喉をからして述べても、まだ解からぬのかやい。鮭の面に水ぢや。ああ、逆賊北條の推参か、深う根強うしゆみこんでゐると見える……」
「は、はやく、この生命を取つて下さい。お願ひだツ」
老人は、相手の悲痛な叫聲にひきかへて、冷めたな聲をゆるゆると出す。

「あツ……」
縛られてゐることを久しぶりで氣付いた、悲しい叫聲である。
「む………」
長くひく——無念の唸り聲。
老人の眼が、ギロリと光つた。無氣味な聲が、低く出る。
「えい、えい、年寄は先が短かい短氣ぢやツ。くどくは申されぞ」
孫太郎老人の拙弁な長物語で、道理はよく解かつたやうな氣がしてゐるが、しかし、むざんに縛られた肉體が、強くおさへつけられた意地が、むくむくと起き上がつて來るのを、何うすることも出來ないのである。
「む……」
水中での闘ひにみごと打敗けてゐる、その上に、これでもかくかく……と、考へをまとめる餘裕もなく、道理の糸の眼もつかさない鉄拳打に、餘りにも無殘に敗かされてしまつたのだ。が、生命の底に秘されてゐた、頑かな意地が、どうしても承知してくれないのだ。
「む……」
若し、兩手兩足が、自由に解放されて居つたなら、それこそ喜んで承知したことであらう。が、那の途中で、老人の一聲のもとに、倒してしまつたかも解からない——
「イカヅチ（雷）は、日の本の人の命は拏つて斷たぬのぢや。お前れにこれだけ云つて置く——日本人はみんな天照大神のみすゑであるから、萬國の人間とは全然違つた種い（ヒ）トなのぢや。ヒトとは日の留つた意味、太陽のこりかたまつた——といふ義ぢや。それで男子をば日子と云ひ、女子を姫即ちヒメと申すのぢや。これ、この貴い日本人を、断つて斬つけ生したかつたら、よいか、國にあだなす外國の人間どもを、思ひきり斬りなされい」
さう云ひ捨てると、そのまま老人は、隣室の間から、向ふへ出て行つたのである。
それから間もない後のことである。
孫太郎は、縛られたまま、船の中から運び出されて、岸の上に、うちすてられてしまつた。

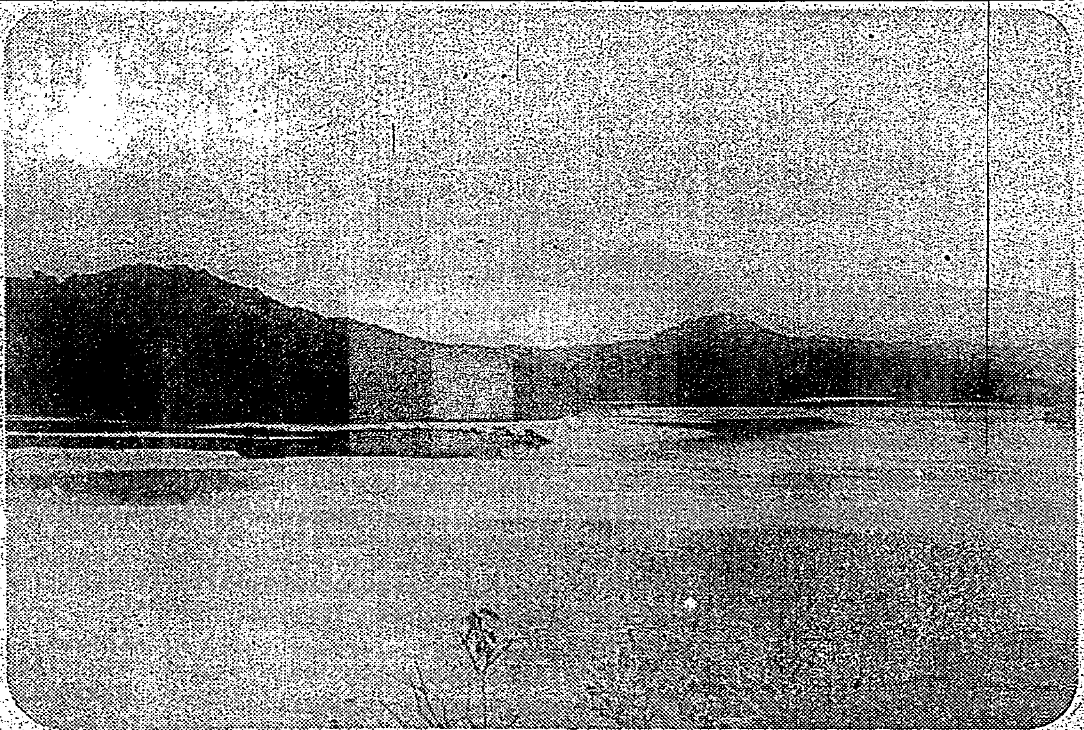

滿水した日月潭（貯水池）中央浮島に突出たのが弁財天を祀る玉島社此の日月潭は臺灣八景の一である

日月潭貯水池の滿水式三十日擧行
玉島社の例祭も行ふ

日月潭發電所は水車五臺（二臺二萬キロで合計十萬キロ）の内三臺を動かし目下五萬九千三百キロを發電してゐるが昨年七月通水當時の彼、五萬三千キロに比すれば實に六千三百キロの増加でそれだけ需要増加した事になつてゐる（博覧會の臨時需要も一因）貯水池となるのであるが、最近の水位は日月潭は平水面より六十尺で滿水五十九尺五寸でア卜五寸で全く滿水となるのが本月三十日の豫定であるから發電所では同日午前十一時水社で滿水式を擧行し序に湖中にある玉島社の例祭（十一月廿五日）を繰上げ同日盛大に行ふ事になつた來賓よりは松木社長、後藤理事、林土木部長、松尾發電課長、齋藤土木課長等出席督府より藤田遞信部長と佐々木電氣課長臺中州より日下知事、内務、警務兩部長、地方課長、土木課長ら及關係地方の庄長其他を數參列することになつてゐる

天惠多き臺灣の産米と米穀政策
外地米の使命は重大
茲當分は自制を望みたい

農林省參與官　森肇氏談

米穀、蠶業、水産の三大會に農林大臣代理として列席の爲め本月十三日來臺し米穀大會終了後島内各地を視察した農林省參與官森肇氏は三十日の水産大會に列席の上同日出帆朝日丸にて離臺の豫定である　氏は往訪の記者に次の如く所見を語つた
始政四十周年を記念する盛大な博覧會を通して私は躍進目覺しき臺灣の文化產業の姿も見たし

島内の　文物其他各般の施設や實情も親しく視察する機會を得たが、農林省に籍を置く自分として我が國將來の食糧問題と臺灣の產米政策につき多少意見がないでもない　天惠豐かな臺灣の農家は相當以上に惠まれ洵に裕福な生活を營んで居る、之に比べると母國の農民は負擔も重く貧窮氣の毒な狀態にある四、五年前までは農民の目の色に何とも云へぬ

曇りが　あつた、米穀[illegible]

[illegible]

東北や　北陸或は北海道の如き[illegible]ところがあり[illegible]

[illegible]

自制[illegible]

至つて多少緩和し所謂目の色の曇りがなくなつたやうである、外地とは云へ一視同仁の恩澤に浴してゐる臺灣の產米が差別待遇を受くるいはれは勿論ないが、臺灣側へ特に希望したいことは過ぐ將來は姑らく福き豊富の間母國の農民に同情し幾らか自制されたいのである何しろ内地には

内地の　三百萬町から三十石平均として九千萬石とれるとすれば合せて一億一千萬石に達するわけで三、五十年乃至百年先の事を考へると何うしても臺灣米を増殖して母國の米の不足を補ふやうにしてもらはねばならぬ、固ちに過ぎ[illegible]米にには增加の[illegible]らみ一何うしても外地米に[illegible]ければならぬこと[illegible]るので[illegible]

では母國の農民は逆も臺灣の農民と競爭が出來ない、臺灣の耕地八十餘萬甲將來開拓が進んで百萬甲に達しそれが大部分水田として二百萬甲の用を爲し甲當り三十石平均とれると六千萬石、朝鮮も將來耕地二百萬町に達するとして町當り三十石として六千萬石それに

島都商店街の交通量
ネオンサインと
興味深き榮町二丁目の南側、北側に表れた實績

近代文化都市の夜の寵児ネオンサインが商店街の繁榮に重要な役割を持つて居ることは何人も認めて居ることであるが、島都臺北では既に次の如き實例があり關係者一同も喜んでゐる

效果の大な　のに今更ながら驚いて居る始末である、即ち九月中旬榮町二丁目南側各商店が共同で同一型ネオンサインを取付け本島における最初のネオン街を形成した所從來北側に比して步行者の少なかつたこの南側が從來の北側の立場を奪ひ俄然脚光を極めるに至つた、北側でもこれに對抗して近く仕掛をネオンサインにて美化する案を立て目下準備に着手した本月六日點火した結果現在にては兩側の步行者數が大體平均して居る次の數字はこの經過を物語るもので

土曜日曜の　夜八時より九時迄一時間兩側の步行者數をカウンターマシンで調査したもので非常に興味深いものである

月日	南側	北側
八月卅一日(土)	一、三三八	二、〇一〇人
九月一日(日)	一、八〇一	二、〇六八
九月七日(土)	一、五〇五	二、三元
九月八日(日)	八〇一	一、四〇
九月十六日南側ネオンサイン完成		
九月二十一日(土)	二、四〇四	一、〇三二
九月二十二日(月)	二、三〇	六〇
十月六日北側ネオンサイン完成		
十月十二日(土)	六、八六一	五、三元
十月十三日(日)	三、〇八〇	三、三七

【備考】十二、十三日の激增は十日より博覧會が開催せられたことも主な一因をなしてゐる

硫安の安値困難
大豆粕も產地高で四圓臺に上る

【東京特電】秋肥は終了、春肥手當後の昨今肥料市場は閑散の狀態にあるが、十四日の市況によれば硫安は硝石、石灰窒素等高値で國内が出來て居り硫安自體としても供給不足懸念の爲安値は期待し難い昏粉は最近逓月昂騰したが、銀安と昏出盛を控へ幾分軟調となり神七十七圓、先物八十二、三圓であるが、それも内地で買氣はぬので年末には安値が出るかもしれない、大豆粕は伊エ戰で銀界が百四十四圓臺に上つたが、最近百二十五圓に暴落したのに伴ひ暴落を見、銀建で云へば一月物は一圓三十三錢所から一圓四十錢迄縮つてゐる內地でも產地高につれ、一月物三圓臺から四圓臺に昂騰してゐる

ガソリン値上に自動車業者が反對
先づ西日本聯盟が動く

【福岡二十七日發本社特電】昨日商工省からガソリン二錢五厘値上四十六錢に裁定を得た石油會社では十一月一日から實施の意向で當局は廿八日督府の諒解を得て同様發表するが之に關西日本自動車業聯合會代表大阪の會長宅に緊急理事會を開き廿八日商工省陳情に上京せしめ西日本の業者と呼應して全國的反對の烽火をあげるに決し福岡支部へも應援依頼の電報あつた、尙値上げによる内外石油會社の增收は一ヶ年六百三十餘萬圓に上ると

支那の通貨不安
元は圓を下廻るか

【上海二十六日發本社特電】上海銀行筋は支那當局の混亂に對し國民政府は何等の對策も施さず傍觀の態度をとつてゐるのみか中央銀行はじめ中國、交通の三政府系銀行は海外銀行への約束を破つて盛に外貨買に向つてゐる事實があるに鑑み外銀の幾つかは本月の來途にモーラル・サポートを放棄するの態度に出て一部外銀筋は盛んに現銀買集めに出で採算有利な銀輸出を開始しモーラル・サポートは事實上裏切られた、此の結果法幣を二十九片十六分の五とし外其他チャージを控除しても尙約十片の輸出益あるため外國銀行のモーラル・サポート放棄すれば支那在銀は急激に減少し通貨インフレ化が擴大するのは必至の情勢より國民政府も遂に兌換停止のやむなきに至るのではないかと憂慮されてゐる、倘月先銀の鞘落により邦貨は圓〇一元を出現し更に元は圓を下廻つて逆レートを出現するものとみられてゐる

植物檢查所主任會議
並に各植物檢查協會長會議

年末より年始にかけて檢查品殺到に大多忙を極め檢査員不足に悩む植物檢查所にては例年に劣らぬ增加を豫想される來る可き繁忙期に處する對策樹立の爲從來各分所所在地にて持廻り開催されてゐた植物檢查所主任官會議を今回の臺灣博覧會を好期として二十八日午前八時より臺北市公會堂に於て奥田特產課長、小笠原青果係長列席二坂植物檢查所長、臺北本所各係並に各分所主任參集開催されることとなつた打合事項は
イ、昭和十年度移出柑橘及西瓜檢查申請豫想に關する件
ロ、移出柑橘及西瓜繁忙期對策に關する件
ハ、輸移入植物檢查協會事務に關する件
尙之れに續いて午後一時より同所にて永井弘（臺北）外山茂（基隆）楊成宗（新竹）高橋直志（員林）林鎭之助（嘉南）中村一造（高雄）の各地植物檢查協會長並其他各副會長出席のもとに植物檢查協會事務打合會を開催さるることになつてゐる

出席八百餘名の全國水產大會
三十、三十一の兩日開催
内地から續々來臺

全國水產大會は愈々三十、三十一の兩日

公會堂　に於て開催される第一日は例によつて祝辭、式辭、祝電等のオンパレードの後を受けて議事、講演（午後は發見物）第二日は直ちに議事に入り委員會開催、その間に講演、それより委員會の報告に基き決議をなし午前中に本大會を了する豫定（午後は發見物）開會時間は第一日は（午前十時九時半參集）第二日は九時となつてゐる而して本大會に出席の申込みをなせるものは八百二十五名、うち

内地か　らの出席者は約百名である、既に早く來臺した人には共同漁業社長田村啓三、東洋製罐專務高崎達之助、日本合同工船常務植木達吉、香港の遠洋漁業常務前根謙一の諸氏があり二十七日の便船で來臺した關係者は日本食料工業の伊吹震社長、朝鮮水產會副會長吉田雅一、沖繩縣水產會副會長照屋林助の諸氏、更に二十九日來臺する者は大日本水產會長代理木下理事、南洋水產協會長代理高基理事、關東局殖產課長田中稔、林兼商店常務中部兼一、同顧問勝田若水代議士の諸氏である

控へて商工省は本法の存置改正の二點に就いて各統制法適用カルテルに對し諮問を發する所があつたが今日迄に集まつた回答によれば大體本法を存續する事については何等の異議はなく唯夫々自己に有利に改正されん事を要望して居る而してカルテル全部の意向は不明で商相當の時日を要するものと見られて居るが商工省としては第二條の強化即ち一般消費者の利益擁護を擴大せんとしつつあるから業者にとつては面白からぬ改正が行はれるのは必然と見られてゐる

米日爲替小高　【ニューヨーク二十六日發聯合】本日の當地市場に於ける米日爲替は一仙方小高の二十八弗七十五仙と引けた

産業統制法改

[illegible]

南方漁場配置圖　臺灣博覧會南方館の水產部にあり[illegible]

昭糖の開始期

昭和製糖の今期製糖開始期は十一月十五日の沙鹿を第一着とし明年二月一日の宜蘭を殿りとし終了期と共に次の如く決定されてゐる

	製糖開始年月日	同終了年月日
宜蘭	二、二、一	二、五、六
玉井	一〇、三、五	五、五
苗栗	一〇、三、二	四、五
沙鹿	一〇、二、一五	三、元
竹山	一〇、三、三五	四、一五
大湖	二、一、一〇	三、一五

本邦輸出品
全部原產地標記

米國に於ける關税引上運動等本邦業者の神經を可成いらだたせつつある折柄商工省に此の程日本硝子同業組合聯合會から米國政府の原產地標記に對する意向の紹介があつた、即ち再戶一外國商館が米國向ワインコップに臺[illegible]を記入した所輸入不可能、ある旨の通告に接したので同聯合會では種々調査を行つたが[illegible]

嘉なかたち
求職一件一回　壹圓貳拾錢
其他一回　壹圓七拾錢
匿名倍額

門生數名募集
臺北市老松町二、ハヤシ寫眞館

看護婦見習生等入用正午より午後三時迄本人來談　本町電三三八七　蘇田醫院

女中大至急數名入用　電壹八四一太陽館

アイスケーキ機械店格安讓る御希望の方は壽町三ノ九鴻上本店

名刺ハガキ印刷店讓御希望の御出を乞ふ千歳町一ノ七[illegible]

貸家　梅山町五三番地[illegible]

早〇男子へ急告
[illegible]先生御著[illegible]弱に惱める方は非常に多い此の病氣は人に知られず苦しむ者が多く病氣が昂ちて、人生の幸福を[illegible]
大阪市中[illegible]城東園藥品部

ホクロ、イボ、ソバカス、アザ、シミ、ハタケ、タムシにはアイジ[illegible]
アイジ本舗
全國百貨店、藥房にあり

健胃固腸丸
皇漢醫藥の最高權威
商標　登錄
秋は胃腸を損し易く、又治し易き時です。此際本劑の服用を御奬め致します。
定價　二〇　三〇　五〇　一〇〇　二〇〇　三〇〇　五〇〇　一〇〇〇
本舗　大阪　谷回春堂

體力增進の好期は今だ！
健康保持に・病弱者の榮養に・美味に
して豐富な滋養！家庭でぜひ御愛飲を……
（專賣特許の美味滋養料）
どりこの
全國著名藥店食料品店にあり
發賣元　東京・小石川　大日本雄辯會講談社代理部

たんせき　ぜんそく　百日ぜき
龍角散の季節
秋……となりました（廣告）
愈々咽喉防禦第一といふシーズンになりました。これから咳嗽一切に對する敏捷適確なる用意と實行とを要します。目下、龍角散の大量發荷が續々全國に向つて開始されつつあります。此段大方各位に謹告仕ります。

龍角散
登錄商標
〈龍角散主効〉
痰咳患者（たんにてゴホンゴホンと咳入り困難き慢性急性の人）
喘息患者（絶望を感じてゐる人々）
咳頻發者（他人と対談のできぬ人）
風邪咳者（流行性感冒のせき一切）
肺病咳者（肺病、肺炎等に伴ふカラセキ一切に良し）
血痰患者（咳の時痰に血のまじる人は續けて服用効果顯著）
百日せき（お子供のせきに）
麻疹せき（はしか、同病に伴ふ咳に良し）
定價　二日分二十錢　四日分三十錢　八日分五十錢　十八日分四十日分六十三日分
本舗　株式會社藤井得三郎商店　東京市神田區豐島町
振替東京九一番　電話茂花(67)〇〇八〇一〇
全國各藥店にあり

野村幸一（編）

負けおしみ

「あんた今年の畫展落選したんでせう」「うゝん…博覽會のハツクの下畫をつい間違へて出しちやつたんだ、バカみたいだよ」

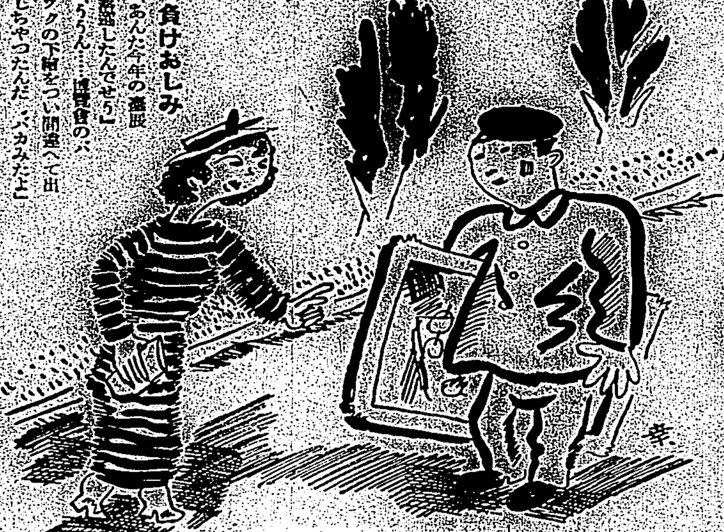

ミスタイワン「あのアド・バルンを利用して彼氏を探さうよ」
ルンペン「あいつに求職廣告してみたいなア」

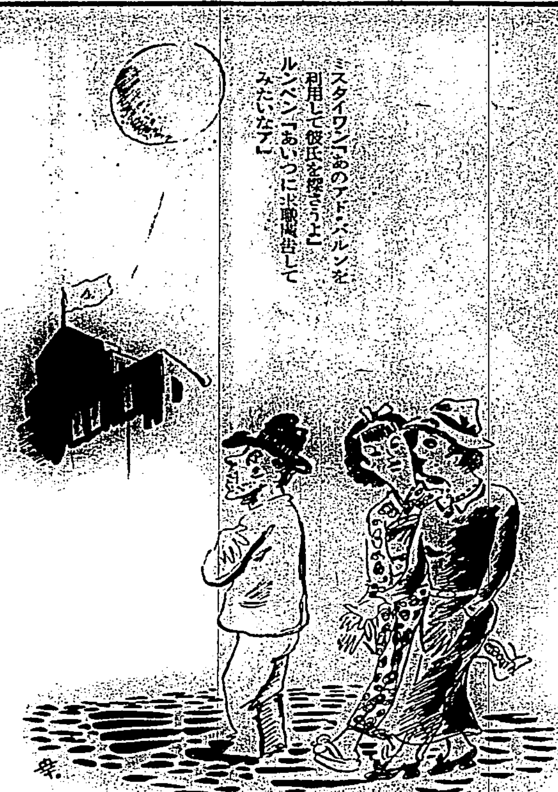

庄の人氣者

「なアシだなアシだ」
「隊さんが臺博見物からのお歸りだよ」

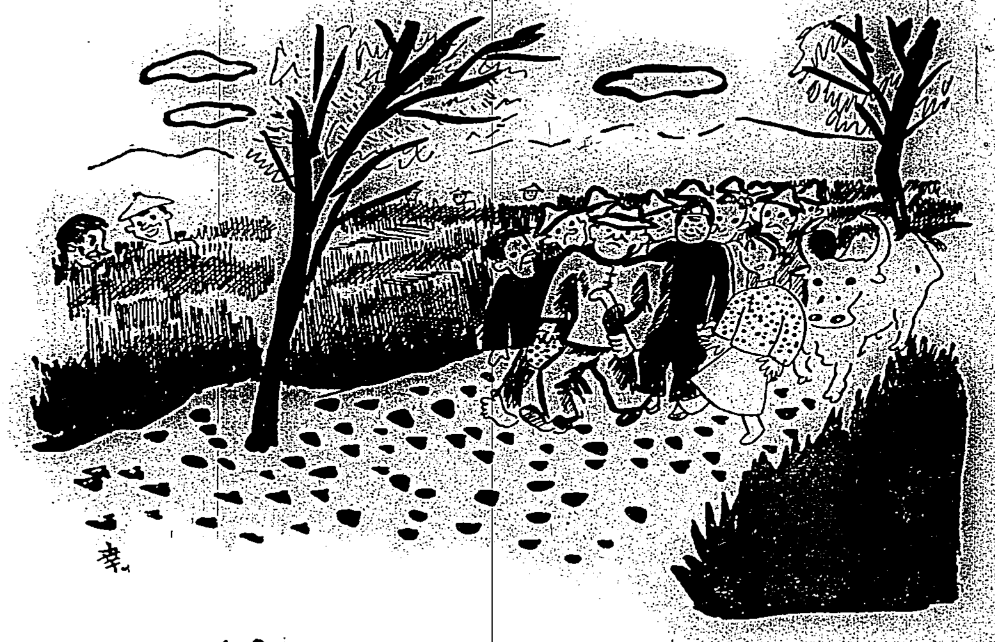

京都館前の模擬かがり火の前で

近眼の男
「ホホツ有難い煙草の火がある」

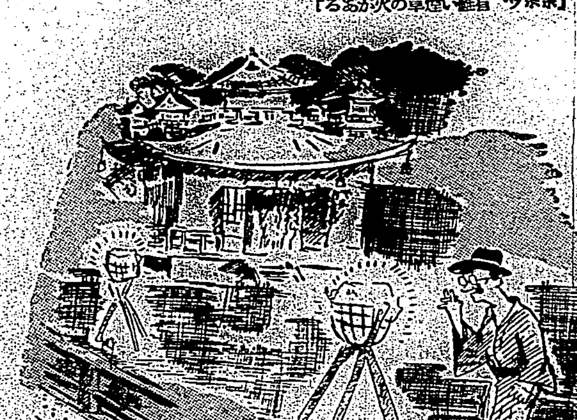

10000圓當つたら

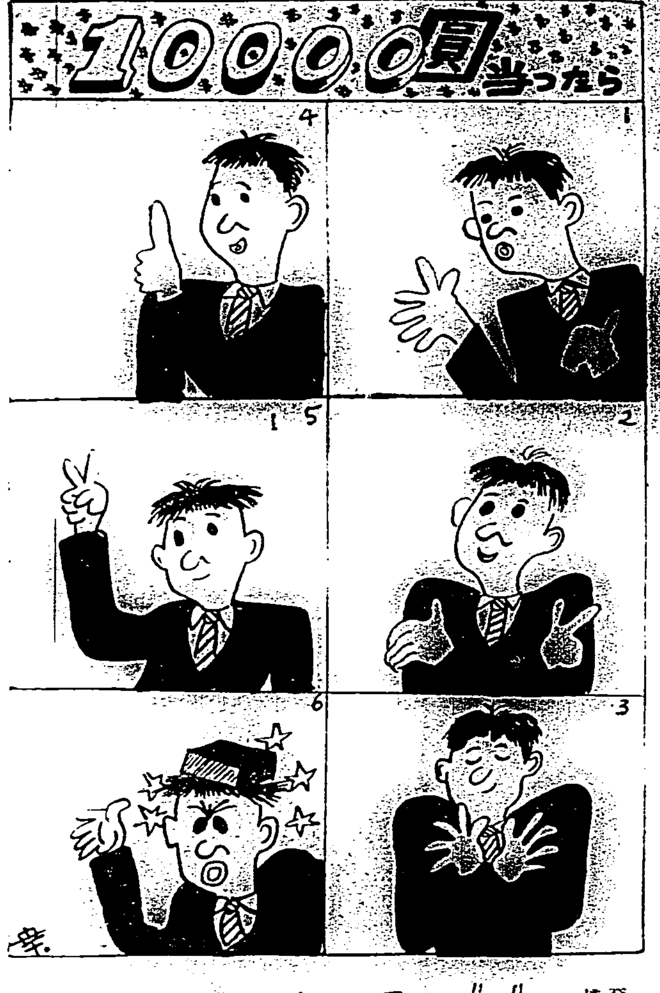

1 先づ五千圓を貯金して
2 二千圓でささやかな文化住宅を建てると
3 で彼女と
4 あの費用を…圓とみて
5 後はおれの自由に… たいつチヨツキリか

榮町のゴーストツプ

交通整理奮鬪と思ひの外車は横道それて横行闊步

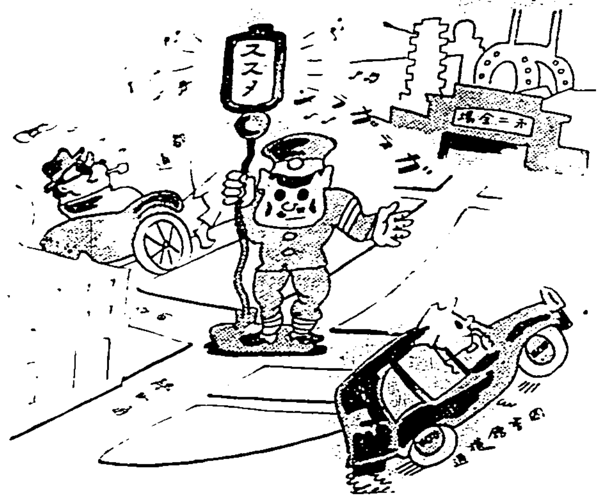

博覽會場で家主さんに會ひました彼氏夫婦

「冷たいわねエ」「暫くの我慢だよ」

臺博の會場は、アチヤコチヤ、それでそれ等の會場へ行くのも年齢と性の相違で御覽の通りアチヤコチヤになつてゐる

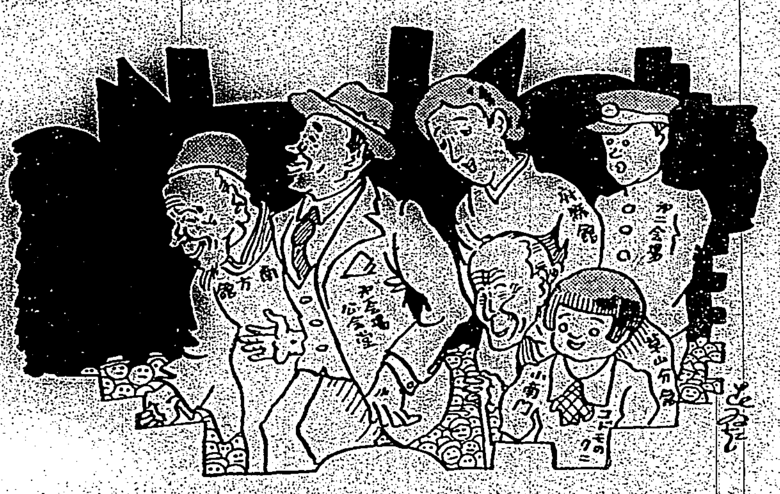

臺博と臺展

臺博に氣を取られてゐる人達に向つては、臺展もこんなマネキン、ダンサーでも頼んで一踊りサツト踊つて貰はずはなるまい

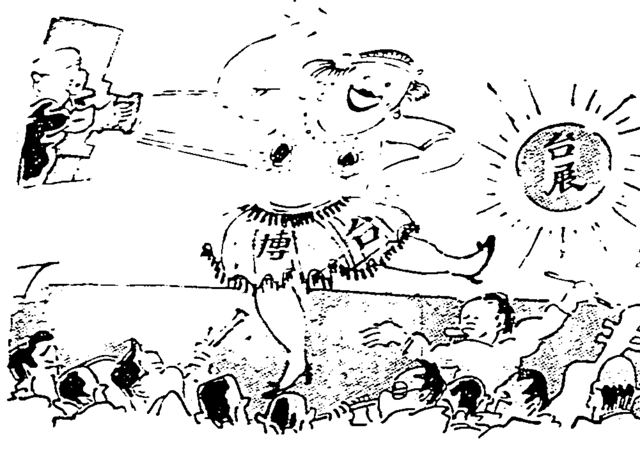

手紙の事なら何んでもわかる
特別景品付大特賣!!
日本一手紙大寶典　完備せる
● 組合せ式と新案辭典式の長所を採りたる新時代に適せる新講義をした無比の名著
手紙書く時これは便利だ
大景品
「此の新聞」愛讀者と明記の上「これは便利」御註文者に限り本書普及大宣傳の爲め上掲の特別景品一個づつ無代進呈す
無代進呈　實物　大特價壹圓四拾錢
積文堂本店

金銀　吉武金銀店

紺碧の空へ純白を誇る　ゲンブ石鹸の洗濯日

東京市蒲田區　日本飛行學校

二日醉なら　ノーシンが消す
お酒呑んだ!～　祭り酒
ノーシン
つづうに

榮養に　わかもと

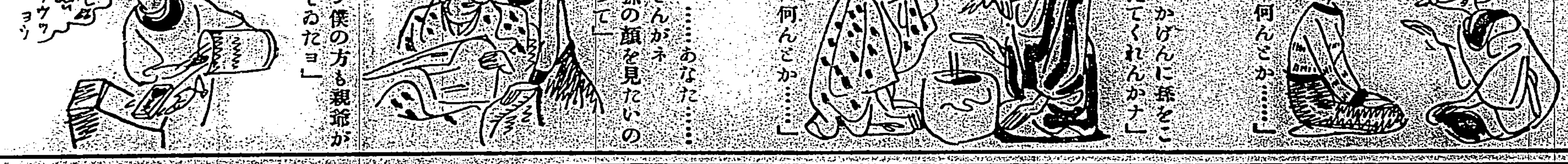

「モーぼら〳〵孫の顔を見せてもらつてもよいネ」
「エー何んさか……」
「いゝかげんに孫をこしらえてくれんかナ」
「ハツ何んさか……」
「ネエ……あなた……お母さんがネ早く孫の顔を見たいのですつて」
「ウン僕の方も親爺が云つてゐたヨ」
サンガー夫人曰く
サツクが一番安全なり
サツクはハート美人と
ホワイトハートが一番完全なり
ホワイトハート

結核　疾患注射劑
頸部淋巴腺結核　小兒腺病質疾患
ヤトコニン
專賣特許　京都帝國大學醫學部教授　醫學博士　舟岡省五氏新研究
本劑は京大舟岡教授の組織治療の理論に基く結核性疾患注射劑にして果糖燐酸石灰よりなり注射により結核病竈に達するやホスファターゼなる酵素により分解せられて燐酸石灰を遊離せしめ、漸次病組織を淨化吸收するに至るものなり
【用法】隔日皮下に注射し、約三十回をもつて一治療期間とす。吸收容易にして副作用なし。
發賣元　株式會社　塩野義商店

便秘に　ラキサトール錠
ラキサトールは無味、無臭頗る少量にて奏効し、殊に常習便秘者に用ひて習慣性を來さず。排便亦極めて自然的にして腹痛を伴はざるを以て現在理想的なる下劑として汎く賞用せらる。
製造元　株式會社　塩野義商店

都會化粧（112）

（無斷上映）

岸田國士

田中良畫

落ち行くもの（四）

「あらッ」

照子は思はず叫んだ。

「だつて、送別會はどうなつたの？」

「え？」

昇は怪訝な顔をして問ひ返した。

「お發ちになる前に送別會をやるつて、この前牧野さんから伺つたわ」

「牧野と、その後會つたの？」

失敗つたと思つたが、もう遅い。

照子は、默つて首肯いた。そして

惡るびれてはならぬと思ひ、きつとなつて相手の眼を見つめてゐた。

「あ、さうか……。あいつ、なんか僕のこと云つた？」

「ええ」

と、彼は顧けずに、彼女は横を向いた。直接その問題に觸れて來られたらどうしようと思つたからである。いつそ、僕とのことをすつかり云つてしまへば、その場だけは切り拔けられさうな氣がしたが、それは咄嗟にさういふ氣がしただけで、弟の彼に、いくらなんでも、自分の口からそんな話は出來なかつた。

「照ちやん……」

すると、昇は、立ち竦むやうにして、彼女の顔をのぞき込んだ。

「牧野の奴、なんて云つたか知らないけど、僕は、君との約束を守るつもりでゐたんだよ。默つて別れるつもりでゐたんだ。無論、將來のことは別さ。それも……あ、いけねえ、二人つきりでゐると、やつぱり駄目だ。さ、早く行かう。」

で、復興ビルの階段を、彼はどんどん上りはじめた。照子はその後から、息を切らしてついて行くと、三階の突き當りの扉の前で、彼は「此處だ」といふ目くばせをした。

標札を見ると、

ストオリイ案內發行所

と、黒地に金文字で書いてあり側に、「牧野一郎」といふ名刺が貼つてあつた。

昇は、扉をあけると一緒に、

「やい、えらいもんを買ひ込んだぞ。」

その聲にかぶせて、

「ちよつと靜かにしろよ。今、話の最中だ」

「なんだ、お客さんか。」

憫けたやうに、昇は默り込んだが、しばらくして、今度は、牧野が戸口へ向つて呶鳴つた。

「照ちやんはいり給へ。かまはないよ。」

部屋のまん中に、ぐらぐらの椅子が二脚と、白木の大きな机が置いてあり、別々の隅に、藁のはみ出した長椅子が二つ、その上に麺包屑のやうなものが散らかつてゐる。

机をさしはさんで、牧野と客とが向ひ合ひ、その客といふのは、照子がさつき表で物を訊ねられた中年の男である。お互ひに妙な目配を交したので、牧野は、きよとんとして、

「まあ、そのへんで、ひとつ、エルテルと話をしてくれ給へ。今すぐこつちの用事、すむから……」

「でも、御邪魔ぢやなくつて？」

「邪魔なのは、こつちの人さ。ねえ、君、もう好い加減わかつたでせう。僕んところへそんな話を持ち込んで來たつて駄目だよ。ネタはみんな無料なんだからね。君の創作がどれほどのもんでも、僕んとこで使ふとなりや、これや一文にもなりませんよ。なにしろ、世界的の傑作が、僕の手でストオリイにされちまふと、ただの「脚本」なんだから。活動屋さんは、それがトルストイだらうと、シエクスピヤだらうと、そんなことはおかまひなしだ。一ついくらで、金を拂つてよこす。そこが天下に類のない商賣たる所以で、僕は、この商賣を考へついたおかげで、稼ぎの方は……」

「おい、餘計なこと喋つてないで、早く用事を片づけろよ」

昇はとうとう、堪まりかねて横から口を出した。

ラヂオ

午前の部

【六・三〇】朝の挨拶　ラヂオ體操　今日のお天氣のお知らせ…臺北觀測所發表、臺北近郊今朝のお天氣のお知らせ（臺北のみ）

【七・三〇】全國氣象通報（東京）家庭料理獻立…臺北第二高女伊地知たづ栄△魚のフライ△栗のリンゴ・ソース

午後の部

【一一・五九】正午の時報、氣象通報…臺北觀測所發表

【〇・一〇】放送局編輯ニュース

【〇・二〇】晝間娛樂時間（レコード演奏）長唄「臺北四季」（部郷散人作詞　松永和十郎作曲）唄…松永和十郎、三味線…杵屋勝吉治、杵屋巳之助、鳴物…梅屋勘兵衛　紀元△詩歌朗詠　明治天皇御製外七…栗山武矩

【二・四〇】全國氣象通報（東京）

夜間の部

【五・〇〇】子供の時間（東京）管絃樂…東京オーケストラ　一、行進曲「野山を越えて」（アイレンベルグ作曲）二、可愛い魔法使（アイレンベルグ作曲）三、ブアージンの行進（シェライブファールト作曲）四、大演習（福田宗吉編曲）

【五・二〇】コドモの新聞（東京）

【五・二五】講演（臺北）滿洲國の動向…滿洲國外交部事務官外間政恒

【五・五五】カレント・トピックス（東京）

【六・〇〇】子供の時間（臺北）兒童劇「評け少年雑記」（鶴丸ひろ子作）日の丸兒童會

【六・三〇】講演（臺南）北白川宮能久親王の御遺德について…臺南神社宮司松本賴光

【七・〇〇】講談（東京）加賀の盃兒男…田邊南龍

【七・三〇】義太夫（大阪）伽羅先代萩政岡忠義の段…豊竹瑠璃竹本東廣、三味線野澤仙平

【八・〇〇】連續ラヂオ小說（東京）荒木又右衛門（その二）（直木三十五作）市川八百藏

【八・三〇】時報（東京）

【八・三二】雅樂（臺北）（レコード演奏）宮內省樂部　一、久米歌　二、陵王（唐樂壹越調）三、拔頭（太食調）

【八・五〇】講談（臺北）天野屋利兵衛…邑井貞吉

【九・二〇】氣象通報（臺北觀測所發表）放送局編輯ニュース（新聞社提供ニュース（各局）公示事項（各局）明日のプログラム發表（各局）

附記…地元經濟市況は休、內地經濟市況は平常通り中繼

雜誌紹介

▲改正地方制度（特輯號）　高雄州時報の増大號で、改正地方制度に關する記事を滿載し、附錄として「選舉に關する要說、罰例、實例」及「選舉事務心得」を特輯三百二十二頁に收めてゐる（非　高雄州內務部地方課）

身の上相談

相談相手もなく眞實に惱む精神上の問題で御相談になりたい方は手紙で身の上相談係宛御申込下さい電話や面會は御斷りします

従兄弟の結婚は可能か

私は二十一歳になる本島人男子です。本島人は一般に早婚の上私は幼時父を失つた一人子の身である關係上、母親は昨年より各方面に私の婚姻について依賴してゐました。自分はまだ早いと思ふけれど、母親に口説かれて、いやいやながら承知しました。所で色々候補者は出てゐるが乘氣になれるものもなく過して來てゐる中最近母の兄の長女で相當の教育を受けた女性の話が出ましたので、私も之ならと親戚の紹介で先方に話込んだところ、先方も同意したのに、後になつて近い親戚だから絶對にいけないと申します。私も閉口しましたが、之は本當に結婚出來ないでせうか、先方の姫も私との結婚は望んでゐます（S生）

法律的には差支ないが考慮すべし

この場合結婚するのに法律上は差支ありません、けれども近親 [illegible]

關係の論文がのつてゐますから之なども參照して相互の祖先も調べてみ、貴君自身の決心を定めなさい。其の結果が子孫に及ぶ重大事ですから愼重合理の態度で、若し斷念すべき點が少くないか或は先方の親が絶對望まぬやうでしたら止める方が安全でせう。多少結婚には早い年配のやうにも思ひます。お父さんなき一人子の母といふお母さまの立場をも考へて、 [illegible] 結婚なさるのがよいでせう（係）

賣られる妹を救ひたい

私には死んだ母の [illegible]

所へ行くのはいやだと泣いて申します、どんな方法を取つたら妹を救ふ事が出來ませうか、元金だけで妹を買ひもどせるものでせうか（O生）

先方の苦境に一肌ぬげ

[illegible]

小兒良藥 樋屋奇應丸

母性愛を無視し

家庭の平和を蹂躙する魔の小兒病が粛々たる秋風に紛れて雪崩れ込む時です

小兒良藥 樋屋奇應丸

愛兒を持たれる方々の記憶すべきは……常備すべきは……この育兒良藥唯一つです

救急、治病、保健の水も漏さぬ藥効の嚴めしさ小兒諸病の裏をかく準備工作のすべてが粛然と整つた事に於て他藥の企及を許さないからです

主効

カン、ムシ、ネツ、キゼツ、ヒキツケ、メマヒ、ホウソウ、ハシカ、ヨナキ、下毒、食傷、惡心、乳アマシ、青便、消化不良　其他弱イ小兒

このセニモノ　特に御注意乞ふ　この商標と社名

本家　樋屋合資會社

育兒之友　無代進呈

1―E―11

八色の

ウテナ水白粉

その匂ひ

甘くてステキな　その匂ひ
明朗で……魅惑的で
而も　上品
あなたに　想應しい匂ひです
ウテナの　その品質は――
皮膚のお爲にも一番よいのです

この色味
このツキ
この化粧保ち

何とも申分のない
好調子です
何とはなしに　誰でも自然に
微笑まれる　お化粧栄えする
ウテナです

肌色　濃肌色　健康色　ブルン　白色　ナチユレル　オークル一號　オークル二號

35セン
53セン

ウテナ粉白粉
ウテナ固煉白粉
ウテナほゝ紅

東京本郷　久保政吉商店

10,10―7.4

祝 始政四十周年記念 臺灣博覽會
東京文社扱

秋深くして
ヱビスの香味
いとどにうまし

ヱビスビール

宮内省御用達 大日本麦酒株式會社

過高血壓
治療と豫防
HYPO~APO

ヒポアポ錠

適應症 腦溢血、中風、動脈硬化症、血壓亢進の豫防、狹心症、心臓性喘息、心臓並に腎臓性浮腫 急性慢性腎臓炎に依る血壓亢進、萎縮腎等

定價 六〇錠 金壹圓七拾錢 一二〇錠 金參圓貳拾錢
（萩原博士著（過高血壓の話）御申込次第贈呈）

胃腸殺菌薬

ダイモール

定價
錠劑 十錠入 六十錢 二十錠入 一圓二十錢 五十錠入 二圓四十錢 百錠入 四圓二十錢
軟膏 小 三十錢 中 六十錢 大 一圓五十錢
他に粉末、舍利別あり

適應症
赤痢、チフスの豫防に腹痛、下痢、腸内異常醱酵（腹部雷鳴）、食中毒及細菌毒に因る凡ての胃腸病

外用としてダイモール軟膏（外傷、凍傷、火傷、水蟲、疥癬等）

（説明書御請求）

專賣特許

檢尿錠

糖尿と蛋白尿の檢査

肥過ぎの人
顔や手足が
踵れ氣味の人は
糖尿病・腎臓病
の恐れがあります
素人でも簡易に安價で即座に
正確な小便檢査が出來ます
（糖尿用・蛋白尿用 一瓶（二〇錠入））各金六拾五錢

（説明書進呈）

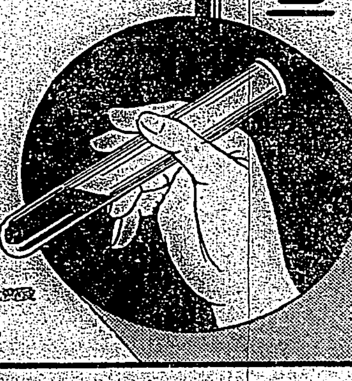

東京市日本橋區本町三丁目
發賣元 株式會社 鳥居商店
（全島各藥店に有り）

資生堂七色粉白粉

爽やかな涼秋に適はしい粉化粧！

色味は七種御座いますからお好に應じてどんなお色でも選擇が御自由です
粒子も日本の御婦人のお肌に適するやう工夫してありますからツキも大變よろしう御座います

お顔のお色の——
白い方には……肌・オークル一號・黄・緑
黒い方には……オークル一號・二號・紫
青い方には……肌・オークル一號・緑
赤い方には……肌・オークル一號・二號

白・肌・黄・緑・紫・オークル一號・二號
70セン

資生堂水白粉

うつすらと清澄な水白粉の快さ！
…中分なく七色白
…やうに六色御座います
（白・肌・黄・緑・オークル一號・二號）
80セン

東京 銀座 資生堂

料理のこつはコレ！

品質日本一

ヤマサ醤油

臺灣辯護士協會 大紛糾裡に解散

ジユノウ號事件の調査報告書 暗黒裡に葬らる

ジユノウ號事件調査報告書問題を中心に協會解散か否かの險悪な空氣に包まれて臺灣辯護士協會總會は二十七日午前十時半より臺北法院三階大會議室に於て非公開裡に開催された、この日法院は休日なるにも拘らず法院出入の唯一の通用門の扉は固かに閉かれたまゝ平日通り守衛數名は出動し、玄關の上に「一般傍聽禁止」の貼札を掲げ例へ高等警察關係者と雖も出入を嚴禁する警戒振りを示し恰も暴力團警察に於ける如き物々しき有様である、總會出席者は臺北、臺中、臺南各辯護士會所屬の辯護士總數三十九名（中一名は途中退席）全會員六十七名の過半數出席である、これに加ふるに法院側より姉齒檢察官、

法院長代理

伊藤高等法院覆審部長、池内地方法院長、古山地方法院檢察官長、山本臺南地方法院長の五名が特別列席し議長に開會された、先づ安保理事長議長席に就き本年、會計兩報告の後愈々議事に入り第一號議案、内臺辯護士合同制度共通促進の件（臺北、臺中會員提出）が附議せられ滿場一致可決を見次いで第二號議案、新竹、高雄兩支部獨立の件（臺北、高雄會員提出）も全會一致を以て可決さる愈々問題の本年九月二十八日の理事會決議承認の件が緊急動議として提出附議されたが、ここに於いて安保氏一派の非強硬派と強硬派との間に果然議論沸騰し強硬派は依然としてその有様は意外手に取る如く窺取されたが遂に採決に入り起立に問うた結果承認派十九名に對し

非承認派は

十七名となり結局二名の差で承認する事となつたが、承認派の主張とする所は「警察力を以て司法官の行狀内容を調査する事は協會の權限に非ず」とするに反し非承認派は「司法權の威信確立の爲めで協會目的に合致するものなり」として抗爭されたと云はれてゐる

第四號議案

としてジユノウ號事件に關する書類全部を司法部の神聖維持の爲め參考資料として司法部兩長官に提出の件が緊急動議として提出附議さるゝや先づ強硬派は「提出前に該書類の内容を會員に提示する必要あり其結果提出の可否を問ふべし」との主張をなしたが、之も採決の結果十七對十九を以て否決され該書類一切は封印のまゝ提出さるゝ事となり最後に平山晃氏を議長として本總會解散の件が堀田會員外

二十二名に

よつて提出附議されたが、ここに至つては反對者僅かに二名のまゝ多數贊成し、解散理由は現情に鑑み存在せざるを適當と認むと云ふのであるが贊成者の意向は大辯護會の議一切が闇より闇へ葬り去られるが如き狀態にては最早本協會の存在意義を認めずとの論と協會存在の爲め區々の制肘を受けるを以て存在せざるを可とすと云ふ

二途に分れ

た模様である、次いで解散後の殘務整理として金子（光右衛門）、堀田、遠山、芝沼の五委員が任命されかくて波瀾萬丈の末、昭和八年創立せる臺灣辯護士協會も遂にここに全く解散となつた、從つて協會機關紙法政公論も十一月號を以て廢刊さるゝ筈である

本總會に於て、井川、佐藤二氏が中座により決に加はらなかつた事は非常に惜まれ、又小室氏の病氣缺席及臺南の強硬派十三名の脱退は結果に於て強硬派の惜敗を來した事となり、強硬派は非常に遺憾としてゐる

十九對十七で 強硬派敗る

兩派決議の色分け

本總會に於ける強硬派、非強硬派の色分けは次の如く目されて居る

非強硬

△臺北 三谷、小山、木村、蔡式穀、伊見、金子（光）、金子（[illegible]）、堀田、吉田、與儀里、長尾、岩本、安保（議長）△臺中 渡邊、遠山、蔡先於、小室

強硬

△臺南 芝沼、白石 △臺北 永山、陳逸松、鄭、佐藤（中座）、井川（中座）、神村、古屋、安則、李瑞漢、有水 △臺中 蔡添樹、山下、森根、三屋、坂倉、加賀、園部 △臺南 歐清石、柏原

臺北臺南の 鳩競翔大會

【臺南電話】臺南鳩愛好會主催の臺博慶祝臺北臺南間鳩競翔大會は二十七日午前一時五十分臺北驛前で六十羽が一斉にスタートを切つたが折柄の雨に惱まされ同鄕の終着所たる臺南市末廣公學校に午後二時現在一羽も到着しておらず恐らく日を更めてやり直す筈

晝夜合せて十萬餘 記録破りの入場者

日曜日と臺灣神社宵祭と 滿洲國デーなどが重つて

雨が降つてもお構ひなしの臺博は二十七日は日曜日と臺灣神社例祭の宵祭を兼ねて晝夜を通して各會場は無慮十萬近くの入場者で記録破りをする盛況で第一會場第二會場共に觀客の渦卷模様を描いて大變な賑ひであつた、殊に二十七日は滿洲國デーで第一會場の滿洲館では滿洲國旗を飾つた記念繪葉書を三萬枚ばかり館の入口で配つたがたちまち羽の生えたやうにはけてしまひ閉館としてゐたがへる日滿兩國旗は雨の印象的なものに見えた、晴れやらぬ暗い空にスマートな遊覽飛行機スーパー型が、その雰圍氣を益々奮はせしめ、全く會場の空に浮遊せしめて、その爆音と町々の神輿のワッショイ〱のかけ聲に應呼して自然に作曲された臺博行進曲の如く音樂的な賑ひを醸出し、夕刻に至つて天候もやゝ落ちつき來ると人出が多くなり神々しき臺灣神社祝燈の高張提燈と裝飾が交錯して臺北目拔きの場所は火の海と化し、本社前より第一會場までは絶え間ない人の流れで埋まり雑踏を極め一層ひきたてた、第二會場も夜間入場者は三萬近くあり、深更まで賑つた

[illegible] の來賓を始め [illegible] 會長代表 [illegible] 氏の祝辭、祝電披露等あつて閉式、午前十時から [illegible] 會に移り [illegible] 會長の挨拶 [illegible] 會の報告あつて議事に入り [illegible] の件及び [illegible] の件を決議、役員改選をなして總會を終つた、午後一時からは [illegible] 及び [illegible] あり夜は江山樓に於て [illegible] 開催した

赤池炭礦（福岡縣田川郡）爆發 百二十餘名が死傷

【福岡二十七日發】二十七日午後一時十分頃福岡縣田川郡上野村明治鑛業赤池炭坑 [illegible] に向け五百間の間一大音響と共に瓦斯爆發、折柄入坑中の百二十名の從業員は大半死傷せる如く二十七日午前四時まで [illegible] 數名の重傷者を收容したがその他不明である、[illegible] めてゐる

けふ臺灣神社大祭 空前の賑ひを呈せん

[illegible]

全島馬術大會

[illegible]

臺北橋附近で 扒龍船競漕

けふから三日間

臺博分島南方館助成會臺興部に於てかねて計畫してゐた臺灣獨特の扒龍船競漕を二十八日より三日間午後二時から五時まで淡水河臺北橋附近に於て開催するが、參加人員百餘名で臺博開催中の行事としては人氣を呼ぶ事と期待されてゐる

北港の媽祖神 きのふ臺北着

既報臺博協贊會と萬華保安宮 [illegible] が共同主催の下に博覽會を記念すべくお迎へした北港の媽祖神は二十七日午後二時 [illegible] 萬華 [illegible]

廿七日の入場者數

二十七日の入場者數左の通り [illegible]

農民會大會 昨日盛大に

[illegible]

東海道線不通

早川、根府川間の 不動隧道入口崩潰

【東京二十七日發】二十六日夜半來の豪雨のため東海道本線早川、根府川間不動隧道入口附近の切取個所は二十七日午前九時四十分頃約二十メートルに亘り崩壞し上下線を閉塞し東海道全線不通となつた之と前後して根府川、眞鶴間においても切取の土砂崩壞し下り線を塞ぎ眞鶴、湯河原間においても切取一個所崩壞上り線不通となり國府津保線區より工夫を現場に派し復舊を急いでゐる、幸ひ上り急行は全部通過後の事故にて上り列車には大した混亂を來さなかつたが下り急行九列車は小田原驛に停車し開通を待機したが正午過ぎも開通の見込立たず然は運轉休止の已むなきに至つた、又正午頃沼津保線事務所情報に依れば二宮、國府津間中村川改修岡川の鐵橋通過の危險に瀕し上下線不通となり東海道線は十數の狀態を呈した

東京豪雨

中央氣象臺開設以來の記録

【東京二十七日發】二十七日の雨で東京は正午前後一時間の雨量七〇・五ミリといふ中央氣象臺開設以來の雨量の新記録で僅か一時間位であつたに拘らず市内の大通り、小路とも瞬く間に水溜りを生じ物凄い狀況を呈した

地下鐵に浸水

【東京二十七日發】東京地方は二十七日正午前後の豪雨で步道は溢れ出ち溢流したが、一番困つたのは地下鐵で、浸入した水は地下鐵に流れ込みホームは水浸しとなり、地下鐵全線不通となり、買物客店員は悲鳴を擧げて逃げ惑ふといふ新手の風景として珍らしいことであつた

旅客列車が 河中に墜落

【平二十七日發至急報】二十七日午後六時半磐越東線郡山發平行旅客列車は小川鄕、金井間の鐵橋通過の際豪雨のため鐵橋桁が崩潰し最後部一輛を殘したまゝ機關車客車とも全部夏井川の激流に墜落した、死傷者多數の模様であるが目下電話不通のため詳細不明

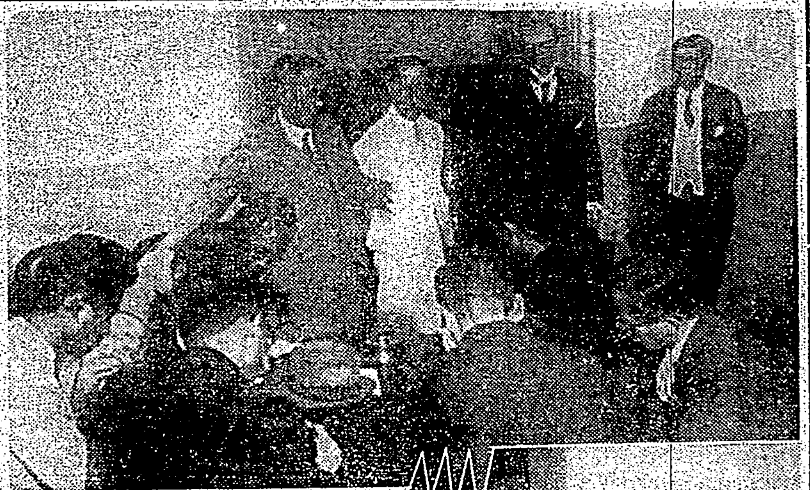

きのふ辯護士大會

（上）會派代表者會の上で金子（光）辯護士より記者團へ經過發表（下）その日會場入口の物々しき警戒振り

那覇出發後に「はやぶさ」號故障

引返して修理

【那覇二十七日發】内臺を飛ぶスーパー「ユニバーサル」フォッカー「はやぶさ」號は二十七日午前七時三十分那覇發臺北に向つたが [illegible] 上大刀洗に向つて飛行する豫定であつたが左のプロペラが利かなくなり那覇に引返し八時二十分那覇飛行場に降着した、修理の上 [illegible]

スーパー機の 遊覽飛行大會

午後には大木憲兵隊長も乘る

日本航空輸送會社臺北支所では臺博開催のため臺北市上空の遊覽飛行を計畫中であつたが、既報一等飛行士として東京から一等飛行士前田昇夫氏も來臺し準備が整つたので二十七日午前十時半から松山飛行場を基地として臺博慶祝の遊覽飛行を行つた、使用機はフォッカー式スーパーユニバーサル六人乘旅客機（BBVO）で試驗飛行が終るや數日前から臺博見物を兼ね臺わざ初遊覽飛行に乘るため南北中からあつた南部の某氏をはじめ招待を受けた遊覽客、新聞記者その他一般の希望者等二十九名が六回に分乘し大空からの臺博見物を滿喫した、いづれもスピーディーな遊覽分を滿喫した、尚大木憲兵隊長も當日午後から初乘りを試みたが [illegible] 搭乘申込みがあり午後は十四回に八十四名を乘せ同 [illegible] 行、至極好成績に終へた

臺中競馬

【臺中電話】臺中競馬 [illegible]

△甲班速步一六〇〇米 1ツカサ（坂本）2分18秒5分3、2水山 配當單5圓10錢、複1.3圓60錢 3 1圓10錢
△内特班速步一六〇〇米 1下浪（錦昌）2分16秒、2セイフ、配當單3圓10錢、複1.1圓60錢、3 4圓40錢
△甲班速步三二〇〇米 1カツリス（佐野）6分50秒5分1、2ワカニウ、3ヘルメス、配當單5圓30錢、複1.2圓10錢、2.0錢 3 3圓60錢
△内特班速步十六〇〇米 1シゲル2分11秒、2マイペツト、配當單1圓30錢、複1.1圓20錢、2 1圓20錢

27回70錢

書道展

竹内院長、巧みに 質問を外らす

「内地轉出なんか知らぬ」と 朝日丸できのふ歸臺

【基隆電話】高松朝日丸は二十七日午後一時基隆入港 [illegible] 乘客は [illegible] 大會、水產大會、京都武德會武道團等の各團を始め七百四十八名、主なる人 [illegible] は竹内法院長、日本食料社長伊吹 [illegible] 氏であつた、竹内院長は水上のランチで直ちに上陸したが記者團の包圍に對し「内地轉出なんて承知るものか」「[illegible] は何も聞いてはゐない」との言葉を殘し大急ぎで下船した

伊吹氏談 博覽會を機會に島内の關係事業を見に來た、水產物の利用について [illegible] のみならず日本の食糧問題加工品の [illegible] 研究してゐる [illegible]

海外へ放送

【東京二十七日發】陸軍特別大演習は來る十一月九日から南九州一帯で行はれるが日本放送協會では大演習の狀況を始めこれに關する新聞記事等を全國各地へ中繼放送することとなり [illegible]

早慶戰延期

【東京二十七日發】早慶戰第一回戰の二十七日も雨の中止となり明 [illegible]

宿舍業者に 注意を與ふ

南署に集めて

[illegible]

秋田郡大火

【秋田二十七日發】二十六日午後十一時五十八分頃秋田郡船越町仲町通りから發火、折柄の烈風に煽られ新町仲町等約百五十戸を燒き拂ひ二十七日午前二時漸く鎭火した

高千穗丸きのふ門司出港

【門司二十七日發本社特電】高千穗丸は定時出帆したが代議士原田若水、林檎商店 [illegible] 山本 [illegible] 日本食料工業 [illegible] 朝鮮 [illegible] 水產大會出席者多數が乘船してゐた

能美君の嫌疑 全く晴る

マラソンの能美選手が新竹小學校長を訪問した前後に同校長の十數圓入金入が紛失したとの嫌疑で臺北へ來てゐた所を南署の手で捕はれ新竹署へ送られたことは既報の如くだが同署で取調べの結果嫌疑晴れ臺北へ來たが二十七日本社を訪問事情を訴へる所あつた尚同人は新竹小學校長の行動についても今少し愼重であつて欲しかつたと繰返し述懐してゐた

始政四拾周年記念臺灣博覽會前賣入場券當籤番號發表

壹等 拾本（各組共通） [illegible]

貳等 [illegible]（各組共通） [illegible]

參等 [illegible]

特等 貳拾組 [illegible]

ほ組 七參六六番 たほ組 七壹八六番

臺灣博覽會協贊會宣傳部

台博告知板

△甲班認定競技 1中林直一（警察）2手島政雄（北武）3古上誠志（新竹武）4門田司一（同）5宮崎忠夫（同）6外田芳良（同）
△全員競技 A組 1吉越盛次（高雄）2手島政雄（北武）【B組】1京多敗一郎（新竹）2古上正志（警察）【C組】1新沼[illegible]一（帝大OB）2大宮康（帝大）
△一般競技前頭競技 1古賀中尉（山砲）2石母田特務曹長（同）3御手洗中尉（同）4佐原中尉（東司令部）5岡原中尉（山砲）
△高段者競技中十班 中島 [illegible] 一（新竹）1米35、2大倉水治（北武）1米30、3長島 [illegible]（北武）1米20
△同軍人班 1川野特務曹長1米40、2御手洗中尉、石母田特務曹長1米30
3帝大OB
△同學生班 1鈴木健吉（農學）2岩瀬克己（帝大）3竹内正一（高商）
△大學競技【A組】1岩瀬、錦、帝大）2高川、知名（總督府）3川角、高時（總督府）B組 1佐合、荒谷（帝大）2中島、喜多（新竹）3畑中、森信（北武）
△三派合同能樂大會 午前九時から公會堂
△植物檢查所主任會議 植物檢查協會長會議 午前八時から公會堂
△支那音樂（北管樂） 午後六時から十時まで、細田警察發表
△演藝團體第四回試演 午後七時から十時まで演藝館
△全島軟式野球大會 第二日午前八時から築地町運動場
△支那音樂 [illegible] 午後六時から七時まで [illegible] 八時から九時まで何れも音樂堂

強豪揃ひの 武專團來る

けふ奉納試合 に參加

武德會京都本部所屬武道專門學校の選手である教士三十一名は柔道教士栗原教授、劍道教士佐藤教授引率の下に二十七日の朝日丸に來臺したが直に臺灣神社に參拜の後本社を訪れた、一行は來臺の強豪揃ひで二十八日には武德會臺灣本部武德殿にて行はるる奉納神社奉納演武會に參加し劍道は試合、柔道は試合を行ふ、一行は五人掛り試合を行ふ由にて臺灣武道界に強剛武專生の來臺は一般に歡迎されて居る、而して一行は三十九日より中南部の觀光後十一月五日臺北七日の便船にて歸還の豫定である、尚宿舍は花家ホテルである

米の貸借の事 から喧嘩

瀕死の重傷を與ふ

【臺南電話】臺南州 [illegible] 二十三歲 [illegible] は [illegible] 二十六日午後五時 [illegible] 同人 [illegible] 口論の末 [illegible] と米の貸借のことから口論なし [illegible] が木片を手に [illegible] 共に手ぶて加害者を殴打した爲め加害者に頭部に長さ一寸 [illegible] 頭部に二個の傷を負はせ [illegible] 生命危篤である

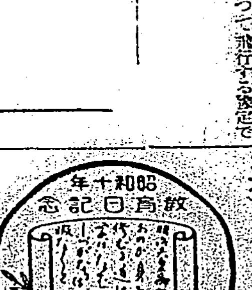

教育日記念 スタンプ

府圖書館では例年の通り十月三十日教育日記念スタンプを作り同日館入の讀者に押捺する外一般閲覽者でも申出あれば押捺する由（凸版は記念スタンプ）

臺中と宜蘭 勝つ（野球大會）

降雨の爲め一日延期となつた博覽會協贊全島都市對抗軟式野球大會は臺北軟式野球協會主催の下に築地町運動場にて二十七日午後一時から大窪會長の始球に依り開始され第一回戰臺中對新竹は1A-0で新竹惜敗し、第二回戰臺中對宜蘭は3對2で宜蘭が勝つた

新竹 0 0 0 0 0 0 0 0 0 0
臺中 0 0 0 0 0 0 0 0 1 A—1
（先）

臺東 0 1 0 0 1 0 0 0 0
宜蘭 0 0 2 0 0 1 0 0 0 —3
（先）

けふの試合番組

二十八日の試合番組は午前八時より臺北對屏東、正午より臺中對高雄、午後二時より宜蘭對 [illegible]

奉納菊花壇

臺灣神社の大祭を奉祝する爲め臺北園藝同好會では神社境内に設けられた雨避けの菊花壇〈展示〉花五十鉢を奉獻した

奉納生花會

臺北市北門町 [illegible] 日章家元開社中は例年の通り本町 [illegible] 常盤生命保險會社内に臺灣神社奉納生花會を催す

山下義韶氏逝く

【東京二十七日發】我國柔道界の元老講道館指南役山下義韶氏は腎臟の心臟性喘息のため二十六日午後五時五分逝去した、享年七十一、山下指南役は指導に盡力し嘗て講道館で七段は特に十段に進めてその功勞に報いた

土岐僙氏逝く

【東京二十七日發】前第一銀行頭取土岐僙氏は豫てより肝臟癌にて鎌倉町扇ケ谷の自邸に於いて療養中であつたが二十七日午前七時遂に逝去した、享年七十六

昨年に比べ 超記録の入場者

臺展第二日は三千餘

臺展第二日目の二十七日は日曜日に當つて非常な入場者數であつた、午後五時迄には三千二百名を突破し前記は八組もあつて本年の臺展は全く昨年に比して超記録の入場振で、それだけに臺展の人氣はいやが上にも湧つてゐる

らば適宜旅客の交渉次第に任せる事とした

今日の船

▲出港 高知丸 午前 安平 西貢 同 しどにい丸 正午 大連 同 山西丸 後五時 丸二 同
▲入港 湖北丸 未明 西貢 商船 中華丸 同 淡雄 同 たすまにあ丸 午前 同
▲在港 福建丸 前十時 同 丸一 盛京丸 第一岸壁 石見丸（入渠中）朝日丸 第二岸壁 郵船

けふの天氣

△臺北地方 東の和風 曇後晴
△北部地方 北東の和風 曇後晴
△昨日の最高氣溫 七四度七分（午後一時）（臺北測候所發表）

大藏主計局二次查定 明年度各省要求豫算 謀得財源減少新規公債

東京二十七日電。明年度各省要求豫算。大藏省主計局。開查定局議。歲入歲出兩面。第二次查定已終。重要經費。且第二次査定。其爲收支均衡之一方策。爰於明年度豫算編成方針中。所揭一般會計與特別會計調整問題。最近主計局方針。大體決定。可得新規財源二、三百萬圓。新規公債。當爲減少。所決如左。

一、特別會計減債基金繼入金增額。做本年度。由鐵道、通信、臺灣各特別會計。得千七百五十萬圓繼入金增額。明年度亦同繼入。更擴之朝鮮。關東局。樺太。南洋廳各特別會計。可得六百五十萬圓之程度。結局一般會計減債基金繼入額二千四百萬圓。可仰之特別會計繼入增加。

一、對一般會計特別會計新規納付金設置。關東局特別會計。徵二百萬圓程度之納付金。又廢南洋廳砂糖出港稅三百五十萬圓。未編入一般會計。

一、補充金改廢。於關東局補充金九十萬圓全廢。對南洋廳。廢止砂糖出港稅給二百萬圓程度之補充金。代爲財源。又對朝鮮。總督府之補充金。仍如現在據置云。

來陸軍大操在九州 放送協會決定放送 當局與當事正爲準備

東京二十七日電。陸軍特別大演習。來十一月九日。行之南九州之地。日本放送協會。決定將其實況。及其所關講演。特殊演藝等。爲之中繼放送於全國各地。●目下正爲編成次第。松內則三氏。及淺野少佐決定出張於現地。但放送自動車。不通於其間。擬負携帶放聲機。藉以放送竝擬放送於海外。正草「薩南戰爭」記。他日放送。使人可以追憶維新之際南屆時放送。即十一月八日聖駕臨御鹿兒島市光景。九日講演杉山參謀次長、山田特務機關長。十日大演習實況。講演(夜間)川島陸相。十一、十二日大演習實況。十三日觀兵式況。

全滿僑民會決定 請廢治外法權 上書首相其他當路大臣

新京二十六日電。治外法權撤廢所關全滿僑民會。二十六日午前十時。開新之京記念公會堂。新京。奉天。齊々哈爾。哈爾賓。吉林。鐵嶺。承德。其他全滿各地代表出席。關課稅教育。行政請願文。滿場一致可決。決定致之岡田首相。外務。陸軍。拓務大藏各大臣。對滿事務局總裁等。期以貫徹目的。午後五時散會云。

西南理解 日華提携 岡村少將談

廣東二十六日電。岡村少將。二十六日午前十一時半到廣東。午後三時。與廣東省政府主席林雲陔氏。會見懇談。同五時與西南實力派巨頭廣東第一集團軍總司令陳濟棠氏。重要會談。陳氏先述西南照孫理遺志。欲與日華親善。岡村少將。率直告之如左。

兩國雖云親善。日本則認兩國提携之必要。必以中華國民爲目標。不對一黨一派爲之。陳氏表示同意發言如左。

西南迄今。根本的對中央或有不妙之態度。亦未可知。却全無排日意思。至九時餘。披襟討論。會見後。岡村少將。有語如左

與全華各要人會見。交換意見。西南關於日華提携。最深理解。余所深感。爲勝愉快。

農民團孤立 求和省府 不日解決

北平二十六日電。香河縣城占領農民團首領武學亭氏。二十六日午後。開全城門。許可一般交通。又內店舖。一齊開市。又農民團主腦。不得宋哲元氏援助。全然孤立。不得已請於省政府妥協。訂二十七日派代表到通州。開始交涉。事告一段落。兩三日中。農民團、或將編成 [illegible] 交省政府當局。圓滿解決云。

永清縣民 與商軍對峙 形勢似非

天津二十六日電。永清縣民衆約一千名。二十六日午後五時頃。殺至縣公署運動租稅減免。自治實現爲商震軍所阻。民衆代表三名監禁。民團激昂。挾南門與商震軍對峙。形勢極非云。

官選議員 發表期協議

全島市會議員。街庄協議會員之總選舉。以期切迫而半數官選之所謂官選議員。將以何時發表。迄今當局意見。尚未一致。蓋其或先或後。于法規上之支障。得選舉運動之影響棄權防止上。俱有重要關係。現正慎重考案。去二十六日午前十時。由中川總督。平塚長官。小濱石垣兩局長。川村齋藤事務官等。集總督公室協議。正午休憩。午後續議。未見決定。同四時餘散會。又官選議員之任命時期。大體于選舉當日前。當日及當選通告後。然有一得一失。結局或于前日內示云。

市政俱樂部 月初發會

臺北市政俱樂部。以選舉期漸迫。乃于去二十四日會集創立委員有志諸氏。在鐵道旅館。協議結果。以會員至百餘名。爰訂來月初間。舉行發會式。且議定勸誘市民有力者入會云。

商氏求日方協力 收拾香河事件 河北省財政當然改善

北平二十六日電。香河事件解決所關。與天津軍當局交涉中之河北政府主席商震氏。極防事態擴大。不用武力彈壓。援與日方協力。圓滿收拾。嚴飭各縣當局。毋使節外生枝。今後田賦。其他減稅運動縱使發生。或不至暴動。省當局與南京政府折衝。河北省財政。或應改善云。

國府命商氏 速謀解決 無玷邦交

北平二十六日電。國民政府。二十六日。命商震氏 [illegible] 報告。速謀解決毋玷邦交云々。

總領事會議 討論華北 政局其他

天津二十六日電。據天津總領事館發表。總領事會議。二十六日午前十時至午後一時。同 [illegible] 時至六時續開。將華北政局。經濟行政。其他各般事情。詳討議。並事務上相商。兩日間前後十時開會 [illegible]

南方館餘興 龍船競渡 廿八日起三日

臺博南方館。助成會主催龍船競渡。茲已決定舉行。期日自來二十八日。至三十日三日間。每日午後三時至五時半。以臺北橋爲中心之淡水河。兩舟競渡決勝負云。

蕃人夜踊 人氣甚好 音樂堂前觀衆

臺博二十六日夜間開場。初因午前中小雨。豫想入場者殊少。然因有高雄州潮州郡內原社蕃人二十二名得意歌舞。在音樂堂公開。意外好人氣。觀衆數千名。甚博喝采。

博多素人劇 來臺上演 一行百餘名

博多素人劇。御囃子。以明朗滑稽有名。者番得博多築港博宣傳部補助五百圓。及各博補助千五百圓將來臺上演。爰由博多市當路。招募團員。已超過百名。乃訂來十一月九日便船。由門司來臺。一行爲團長久世博多市長。西島市會副議長。藤崎築港博宣傳部長。博多織博多人形兩組合長等。暨團員百餘名云。

臺灣農窓大會 並農事研究發表 廿七日假中央農業部

臺灣農窓會大會。如既報于二十七日午前九時。開于中研農業部。總會之前于同部構內藤根吉春氏壽像前廣場。舉行同氏壽像建設二十周年紀念式先由林朝卿氏。宣告開式次農窓會長澁谷帝大理農部長式詞。來賓平塚總務長官。野口臺北州知事。及農窓會員代表楊漢龍氏等。以次述祝。簡新梓氏披露祝電。同四十五分。式畢。一同仍于構內。撮影紀念後。暫時休憩。是日出席來賓。平塚長官。中瀨殖產、深川文教兩局長堀內醫專校長。山田技師高橋事務官。關係者及教師。其他人士。暨會員三百餘名出席。繼于同十時假大學專門部講堂。開農窓大會。澁谷會長敍禮。幹事會務報告。由是入協議事項。由幹事說第一議案會則改正件。第二議案農窓所關內規。逐條說明楊漢龍氏說明提案要點。諸會員熱心討論後。改選役員。正午休憩。午後一時餘。續開會員八氏農事研究發表並開特別講演會至夕刻閉會。是夜六時餘于江山樓旗亭。招待出席者一同。大開懇親會。

基隆旭高町會 發會式

基隆市旭町。高砂町。及明治町之二部(基隆驛附近)。內臺人聯合。組織旭高町會。去二十五日夜。假基隆慶安宮內。舉創立總會及發會式。出席者町民三百餘名。來賓角田市庶務課長。田中署高等、州協議會員。潘榮春氏外數名。由汪榮振氏司會王添盛氏。開會辭。兼說明創立主旨。然後合唱國歌。周石金氏。報告創立經過。推張士文氏爲議長審議會則。雖有二、三意見。終照原案可決。張議長指名十名銓衡委員。以選役員。會長張士文。副會長楊大山。波多野十太郎。常任理事汪榮振外數名。顧問。王添盛。蘇先致。潘榮春。許梓桑。廣田。前島諸氏。九時餘散會。

臺南神社祭 各種餘興

臺南神社祭典。年例以二十八朝執行。本年適逢列格十周年紀念。及地方改正制度實施。外苑設置竣工。及盛大擧行。二十九日。於臺南公園忠魂碑前舉招魂祭。爲來賓北盛典兩日市內均有各項行事。以助興趣。即境內盆栽棕樹。盆景。盤景展覽會舞劍舞蹈。電戲。外苑即大西舞蹈。大弓會。舞獅公會堂有花卉展覽會。武德殿。武道大會等云。

蘇澳臺北間 書鳩競翔

臺灣中司合部。自今 [illegible] 設 [illegible] 書鳩 [illegible]

羅東晚稻 收穫額豫想

羅東郡下第二期水稻。栽七千五百餘甲。而在來種早米。自去二十三日上市百五十斤爲十三圓五十錢本年氣候。自九月以來順調。三星。大洲。柯子林及廣興一帶。高地之水稻。發育良好。品質佳良。爲各街庄極力獎勵扱之乾燥維持蘭陽地方。米之名聲又米之總收額。按北客年所收二成餘。而據移出商所調在米之豫想收穫額如左。

▲羅東街。九百二甲。萬百五石。

▲五結庄。千九百二甲。二萬三千三百十三石。

▲三星庄。千六百八十七甲。二萬四千三百九十一石。

▲冬山庄。三千七十五甲三萬四千七百三石。

以上總計七千五百八十四甲。九萬二千五百十二石其中。按五萬七千七百八十八石。可得移出內地及其他之地方云。

本日會合行事

▲臺灣神社大祭。

▲能樂大會。午前九時在公會堂。

▲全島軟式野球大會。末廣小學校續開。

▲吉田初三郎氏作畫展。在本 [illegible] 講堂。

▲全島詩會午後一時續開。

高雄來觀臺博 十五日間 約三萬人

高雄方面。來北觀覽臺博者。爲數頗多。據高雄驛調查。自十日至二十五日正午。乘車者二萬九千六百餘人。其約八成。爲臺博觀客。而下車者二萬四百餘人。殆全部爲觀覽客歸高者。又高雄觀光團之地方觀客。約千餘名云。

臺北旅館 非難四起

臺灣博覽會期中。南部小公學生。前往見學旅行者相居於途。第四該地旅館待過不善。冷飯殘羹。兒童飽嘗。歸後罹病者。續出。茲非既登本報。至週來更甚。只是父兄有告諸學校當局。託市酉照會臺北市當局。以促一般接客業者注意。然尚未出發學童。多被其父兄所阻中止前往者。或由學校另籌他法。而團體商人之見學團。亦多計畫住宿於知交。或交易之處。若煙酒小賣人。專賣當局。早經及此。則以宮前町酒工場改爲宿泊所。日可收容三百人。故島內各地小賣人分班而往。咸住於是。此外有逗至基隆旅館住宿者均因不堪北市旅館冷待云。三園協會員 [illegible] 所同上。

稻江東北隅百餘戶 市役所不使汲屎尿 住民雖懇求置之度外

大稻埕一隅。年來新築家屋大增。而大小便之汲取未能周到。住民苦情百出如大橋公學校西及北側附近三十二戶。及大龍峒町一部稻江病院。及臺北第一屠殺場附近一番地至五十九番地六十九戶。自二年前新建。市役所當照汚物掃除法施行規則令。以爲除糞芥。汲取屎尿。排除汚水。究竟不然。住民以此非立。呑默認。從來雖再三懇求市衛生當局汲取。當局皆以經費關係。不肯應其要求。聞市衛生大稻埕作業所依存主任。曾以公文告懇求。亦不見容。屎尿常積數十日。及放流於下水溝。而此等汲取家屋之便所。乃準內務省式之液化裝置。雖託附近農家汲取。而農民不要液化肥料。不肯應其懇託棟不衛生。且近臺々記名請所轄北署處置。北署以地近臺博南方館及大橋公學校附近。不可放置。二十五日大稻衛生主任。親赴現場。附近下水溝。尿屎充滿。長此放置。則公衆衛生上。及市街清潔保持上。極大問題。且抵觸汚物掃除施行細則。乃將實情巡達松岡市尹。開以費除百戶之屎尿。人夫二人足矣。而猶不肯應市民之要望。當局態度。市民甚不滿。據臺北市杉江衛生課長。謂此事未曾聽聞因急調查云。

募旅行團

議論紛々。

中部鐵道島傳協會主催。新高山登山。新高參加人員十名若申入過多時。則以抽籤決定行程。一月二十三日出發。歸東埔。八通關。二十六日歸中。費用約十四圓。內五圓。宜係協會負擔。締明期。至十一月十五日報明處。州教育課內。臺灣山岳會臺中支部。又同協會主催。日月潭。霧社旅行團。按來年參加人員二十名。十一月九日出發。在霧社一泊。越十日歸中。費用十圓四十錢。內

臺中 諧言孰是

臺中中央市場。青物部長任永氏訂。去二十六日早朝。召集諸蔬菜行商人。於第二市場樓上。告以野菜類行商人。不可多數買生魚。井上巡查。聞說到現場。謂行商人。除販肉非許可。不得販賣。生魚肉無妨。官宿舍。及島人家屋。不無 [illegible] 商人購買。一旦 [illegible] 不便。且行商人獨占野菜而物。所利無幾。當不足以資經營計。乃抛棄散去。[illegible] 命令常販賣。與中央市場商人

彰化

編入基金

彰化市全人會。過三成協會回送影片。乃開催映畫之夕。其結果得意外良好成績。扣除諸雜費。尚餘二百三十六圓十八錢。擬入爲基本金。

審查堆肥

彰化市農會。訂二十九日起四日間。對管內三十庄。施行堆肥品評審査。審查員州中尾技手。吉田市勸業課長。橋本技手等數名云。

詩壇

祝杜教授榮升在職十五週年　鷲村　李騰嶽

海外知名杜博士。島人爭仰杜先生。先生著論播歐亞。又栽桃李遍南瀛。廿載潛心究藥理。藥石之功有可驚。已將妙劑除煙癮。垂死病痿慶更生。天地生才世罕匹。努力無間夜繼日。窮將奧祕壽人生。不外婆心稱仁術。至誠誘導後學多。門下人材看蔚出。分陰是惜日孳孳。年々成績堪特筆。去歲東都來者宿。觀斯教室嘉唯一。他時企望玉山高。參天神木同嵳嵂。春風時雨十五年。開筵恰值菊花天。酌酒壽君々且飲。民瘼猶繫君雙肩。

夏夜偶集　犖齋　高士穆

雨、打、閒、庭、夜、色、遲。清、談、人、感髮、將、絲。無、多、朋、友、能、常、聚。小、可、文、章、尚、有、爲。初、老、青、蒲秋、欲、近。念、明、紅、燭、漏、初、移。尋、僧、偶、憶、慈、航、寺。一、笑、詩、禪妙、入、滋。

早秋 笑訪 選錄　宗孝

旅賦呈

黃、葉、溪、邊、闊、一、村、人、隨、陝、雨、共敲門。文章策論秋闈重。耆宿衣冠故里尊。曲沼蓮花紅已褪。當門喬木綠方繁。吾宗公暎才雖日。青眼偏垂笑語溫。

乙亥中秋劍潭觀月

過橋緩步到潭邊。中歲風懷愛自然。秋興詩人共滿。月逢佳節正團圓。十年未有如今夜。一棹遐思泛小船。何必南樓追庾亮。晉宣遊終在林泉。

小說

偵探案 詐欺賭博(一)

隨時勢之潮流。世人知識日增。各種犯罪事實。每日層出不窮。多有以巧妙行之者。是所謂智能犯。即詐欺師。犯罪方法。彼等之方段。變。而出罪智巧者。其目的在欺人。取利。彼有其然羽。同想相濟。而又必先舍其小利。乃取其大利。如誘鳥之囮媒。捕魚之投餌。若彼以其深沈智惡。乃妙手腕。諂國家大事。如纂奪之縱橫。活躍於近代國際間其所成就者。豈小者哉。乃不善用。而偏爲惡用。其惡殊可惧。司警政者每爲之疑慮不措。總而言之。已飛林中。若不聽其媒之美。何以入網。魚遊水底。若不貪其餌之香。何以上鉤。故騙者雖智。而受騙者愚甚。彼騙人者。甚旨之既無不存一隙於胸中。對於中在今日。既應用一種騙法。對於乙。花明日。別應用一種騙法。各妙其用。如諸葛行兵。神機妙算。故在吾警界之罪特務。日與彼等惡徒。緊相角力時或爲其拋擲於十倍之外。俗云。盜賊術發達。而後探偵術發達。信然。故偵探者。其智識之高。其手腕之妙。非爲奸人而上之。欲破獲其罪案。實比搜査殺人犯尤難。其苦心慘憺。有不能爲外人言者。目智能犯者。種類甚多。今言其同。而大都屬賭詐欺者。[illegible]